escolares, fiestas infantiles... kermesses!
ETI SALVIETTI

PRESENCIA

MATUTINO FUNDADO EL 28 DE MARZO DE 1952
AÑO XXV- N°. 6.524- LA PAZ, BOLIVIA, MIERCOLES 4 DE AGOSTO DE 1976- 14 PAGINAS- $b. 2.00

PAPAYA SALVIETTI
Salvietti
Papaya Salvietti fue la primera, hoy es la única

Bolivia firmará Protocolo dicional de Pacto Andino

- Ministro Calvo considera superada crisis del Acuerdo de Cartagena
- Posición boliviana es dar una mayor flexibilidad a la Decisión 24

RETORNO IMPREVISTO.- El Ministro de Finanzas, Carlos Calvo, desvirtuó versiones de que previsto retorno de Lima se hubiera debido a desacuerdos surgidos en la Reunión de Ministros grupo Andino. Por el contrario, expresó su optimismo por la buena marcha del proceso de in- ción. Junto al Ministro, en conferencia de prensa, aparecen a la izquierda el Subsecretario de tación, David Blanco, y a la derecha, Edgar Millares Reyes, Secretario General Adjunto de ración.

Bolivia considera superada la crisis del Grupo Andino y en tal sentido, la delegación nacional que participa en la reunión de Ministros de los países andinos, ha recibido instrucciones precisas del Gobierno para suscribir el Protocolo Adicional que deberá luego ser ratificado por los países signatarios del Acuerdo de Cartagena. Tal es la información dada por el Ministro de Finanzas, Carlos Calvo, quién retornó ayer de Lima.

El retorno del Ministro Calvo, a sólo dos días de haber viajado a la capital peruana para participar en la Séptima Reunión de Ministros del Grupo Andino, donde estuvieron representados a ese nivel los seis países andinos, obedeció, según explicó, a que ya no consideraba necesaria su presencia en Lima y al hecho, además, de que el Ministro de Hacienda de Venezuela, Héctor Hurtado, regresó ayer en la mañana a Caracas, y el de Integración del Perú, Jorge Du Bois, aunque permanece en la sede, ha dejado de participar en las reuniones previas.

Estos acontecimientos, según dijo, no deben ser interpretados como un fracaso de la reunión ni como hechos indicativos de controversias insalvables, ya que las reuniones celebradas hasta la noche del lunes, tuvieron caracteres de previos y generales.

La reunión hasta ayer en la mañana, analizaba aspectos jurídicos antes de entrar a la consideración del temario, que incluye la firma del Protocolo para incorporar al Acuerdo la Decisión 100 que amplía los plazos vencidos para poner en marcha el proceso de la programación industrial, análisis de la Decisión 24 sobre tratamiento a capitales externos; el arancel mínimo externo; programación automotriz y su tratamiento especial y, finalmente, producción y mercados para artículos suntuarios.

El Ministro Carlos Calvo afirmó que por lo visto hasta ayer en la mañana, en que retornó a La Paz, puede preverse que el mencionado Protocolo será firmado. Bolivia tiene una posición clara al respecto, ya que su deseo es que el documento sea firmado por los seis países andinos, pero que si tal hecho no se produjera y dejara de suscribirlo algún país, dejará "las puertas abiertas" para que éste se adhiera posteriormente.

Informó que la delegación boliviana, igual que la venezolana y la peruana, anfitriona de la reunión, tienen plenas facultades para suscribir el Protocolo y, en su caso, cualquier otro documento, así como definir la posición boliviana durante el desarrollo de la reunión.

Destituido, de otra parte, que en el Grupo Andino se hubiera formado algún bloque, aunque admitió que entre algunos países existe coincidencia de intereses y objetivos. A este respecto, aclaró que la posición de Bolivia es de compatibilizar los intereses comunitarios.

Señaló, asimismo, que la sola firma y ratificación del Protocolo, no ha de solucionar todos los problemas existentes, pero, según su concepto, constituirá esa suscripción un paso importante y decisivo para la puesta en marcha del proceso de integración subregional.

Respecto a la Decisión 24, explicó que hay puntos divergentes entre algunos países y que si bien podría ser revisada, la filosofía y espíritu deberán ser mantenidos. La posición boliviana, al respecto, es dar una mayor flexibilidad a la Decisión 24, dar un grado de relatividad al tope de la utilidad del 14 por ciento. Expresó el deseo que tiene Bolivia en la inversión de capitales extranjeros, ya que el mercado financiero internacional se muestra particularmente interesado en nuestro país.

EVACUACION.- Beirut 3(AP).- Convoy de camiones y automóviles de la Cruz Roja Internacional estacionados cerca del devastado campamento de refugiados palestinos de Tall Zaatar-al fondo- durante la evacuación de heridos realizada hoy. Por seis semanas el campamento ha estado bajo constante ataque de combatientes cristianos y defendido por guerrilleros radicales palestinos. (Radiofoto AP).

Armisticio para dar fin a la lucha en el Líbano sería firmado hoy

- Está supeditado a que no surja "obstáculo de último momento"
- Cruz Roja Internacional logró iniciar evacuación de heridos

BEIRUT, 3 (AP).- Un convoy de la Cruz Roja Internacional llegó hoy finalmente al asediado campamento de refugiados palestinos de Tal Zaatar para evacuar a los heridos del enclave musulmán en el sector Este de Beirut en poder de los cristianos, informaron las estaciones de radio de musulmanes y cristianos.

Radio Beirut, en poder de los musulmanes, informó que el primer evacuado fue retirado poco antes del mediodía y que varios más lo siguieron.

Un vocero palestino dijo que en las primeras tres horas fueron retirados en camillas 91 heridos.

Pero un funcionario de la Cruz Roja en Ginebra dijo que fueron 47 los heridos palestinos evacuados. Ninguna de estas cifras pudo ser confirmada en otras fuentes.

El vocero palestino denunció que los trabajadores de la Cruz Roja fueron atacados por francotiradores cristianos al comenzar la operación de rescate, pero un vocero cristiano negó la acusación.

El mediador de la Liga Arabe, Hassan Sabri Kholi, también informó que los jefes de todas las facciones beligerantes convinieron en principio en firmar un armisticio el miércoles "a menos que surja un obstáculo de último momento".

Pero la lucha continuó durante la noche, y las fuentes de los hospitales y de seguridad estimaron que murieron unas 50 personas.

Esta mañana entró en vigencia en Tal Zaatar una tregua limitada para que nueve camiones y dos ambulancias de la Cruz Roja pudieran cruzar las líneas cristianas. En cuatro oportunidades anteriores, las misiones humanitarias de la Cruz Roja tuvieron que volver a causa de los disparos de cristianos, pero esta vez el convoy llevaba una escolta de cristianos inermes.

Jean Hoeflinger, el jefe suizo de la delegación de la Cruz Roja, dijo que tenía la esperanza que el convoy retire entre 60 y 80 palestinos heridos para llevarlos a hospitales en el sector musulmán de Beirut.

El convoy estableció un puesto de primeros auxilios en una cancha de fútbol vecina al campamento de unas 30 hectáreas sometido al constante asedio de los cristianos desde hace seis semanas. Si la primera evacuación se completa con éxito, Hoeflinger tratará de lograr treguas diarias para retirar más heridos.

Un grupo médico sueco dentro del campamento estima que como consecuencia de los ataques cristianos han muerto más de 1.400 de los 30.000 habitantes de Tal Zaatar y resultado heridos unos 4.000.

García Vespa:
Bolivia respaldará creación de nuevo orden económico mundial

El Subsecretario de RR.EE., Hernando García Vespa, anunció ayer que expondrá el tema de la reintegración marítima boliviana ante la V Conferencia Cumbre de Países no Alineados, a la que asistirá en representación del Presidente de la República.

García aclaró que su asistencia a esta reunión es en calidad de observador, ya que todavía Bolivia no se ha afiliado al Movimiento de Países No Alineados. Esta es la segunda vez que el Subsecretario asiste a conferencias de este grupo de países. El año pasado asistió a la Conferencia realizada en Lima a nivel de Cancilleres.

En la conferencia que tendrá lugar en Sri Lanka, capital de Colombo, del 9 al 20 de este mes, Hernando García Vespa dijo que reiterará una vez más, la política internacional de Bolivia y la política económica-social del gobierno de las FF.AA.

"En Colombo, seremos firmes en nuestro respaldo para la creación de un nuevo orden económico internacional, así como para ratificar nuestra adhesión a los principios de la paz activa, de la igualdad económica y jurídica de los Estados y de la auténtica solidaridad y justicia internacionales", agregó.

n EE.UU. desbarataron una vasta ed de narcotraficantes bolivianos

WASHINGTON, 3 (AFP).- Una poderosa redde manufactura y tráfico internacional de cocaína procedente de BOLIVIA fue destrozada con la inculpación de 18 individuos, 9 de ellos bolivianos, se anunció oficialmente aquí.

En una rueda de prensa, el Procurador William Cumming del Distrito Este del Estado de Virginia y Marino Milano, Agente en Washington de la Administración para la Lucha Contra la Droga (Drug Enforcement Administration) también anunciaron el arresto en el área de Wáshington de cinco personas envueltas en la conspiración —tres norteamericanos, un boliviano y un cubano.

Las autoridades bolivianas cooperaron en la investigación que permitió descubrir a los traficantes, precisaron.

Se supone que los nueve bolivianos inculpados se encuentran actualmente en BOLIVIA. Se trata de Carlos Aramayo, Oscar López, Omar Garnica, Jaime Oblitas, Elvio Ortiz, Carlos Pereira, Oswaldo Ponce, Oscar Poppe y Jaime Zansetenea.

El boliviano arrestado aquí es Federico Almaraz de 25 años, estudiante de ingeniería, oriundo de La Paz.

Según las mismas autoridades, las investigaciones revelaron una "operación altamente sofisticada" dirigida por Aramayo, gerente de reservaciones en un hotel de La Paz, y López, propietario de una mina de estaño y oro.

Ambos fueron arrestado en San Francisco en Septiembre de 1975 y escaparon del país.

Para esconder la cocaína los contrabandistas utilizaron zapatos huecos, forros de ropa y botellas de licor o vino.

Recibieron instrucciones sobre la manera de remover el sello de las botellas sin quebrarlo para substituir la cocaína disuelta en agua al vino y volver a sellarlas.

Las rutas de tráfico más frecuentemente usadas eran La Paz-Madrid-Boston-Dulles (El aeropuerto internacional de Washington)... También se efectuaron envíos directos de La Paz a Vancuver (Canadá), Miami y Nueva York.

Los inculpados son todos acusados por lo menos de dos delitos: Conspiración en la manufactura, distribución y posesión con intención a distribución y conspiración para importación.

Cada uno de los delitos conlleva 5 años de cárcel y una multa de 10.000 dólares.

El volúmen del tráfico de la red de contrabando era de 17 kilos de cocaína con un valor comercial de 7,9 millones de dólares.

ún ex agente:
En Bolivia operan agentes de la CIA

ARIS, 3 (AFP).- Once agentes de la CIA (Agencia Central americanas de Inteligencia), dirigidos por James E. son, operan actualmente en BOLIVIA, se reveló hoy aquí. l información fue suministrada por un ex-agente de a entidad, el estadounidense Phillip Agee, autor del libro o de la CIA", en declaraciones que formuló al periódico tencia", órgano del Comité Boliviano de Resistencia scista, cuyo número 16 apareció hoy en París.

ee subrayó que Anderson ocupa, desde marzo de 1974, el de Jefe de Estación de la CIA en La Paz, tras haber ido funciones similares en México (1962-65), República icana (1965-70) y Chile (1971-73).

autor de "Diario de la CIA" agregó que los colaboradores lerson en BOLIVIA son: Frederick W. Latrash, William F. Christian F. Frederick, William Askins, Jeffrey G. son, Jon N. French, Herman Wesley Odom, Edward J. er, Dwight Flamale y Joseph Trombino.

esde su creación la CIA opera en BOLIVIA, donde cumplió el preponderante, al cooperar con las autoridades en la contra la guerrilla de Che Guevara, en 1967, aseguró Agee. n esa época —concluyó— el Jefe de Estación de la CIA en az era John S. Tilton, quién requirió el concurso de sos agentes de la organización, los que viajaron es- mente a BOLIVIA para localizar, mediante sistemas mo- s, al grupo guerrillero.

"Vikingo I" recogió otra muestra de suelo marciano

PASADENA, CALIFORNIA, 3 (AP).- Los biólogos del Proyecto Viking opinan que no hay virtualmente probabilidades de que la extraña actividad notada en las muestras de polvo marciano que investiga el laboratorio automático de la nave se deba a la existencia de vida en Marte dijo hoy un científico.

La mayoría de los biólogos que trabajan en el proyecto están ahora convencidos de que un proceso químico desencadenado por la luz solar proyectada sobre el polvo recogido de la superficie del planeta rojo causa los resultados detectados en el minilaboratorio de la Viking, dijo el doctor Fredrick Brown.

"Los datos tienen prácticamente cero posibilidades de que constituyan un mensaje sobre la existencia de vida", expresó Brown, que es miembro del equipo de biólogos de la Viking.

Funcionarios de la misión dijeron en los últimos días no saber si los misteriosos resultados devueltos a la tierra por el laboratorio automático, que estudia una muestra del polvo marciano, son debidos a la existencia o no de vida en Marte.

Pero Brown, biólogo de la Viking para la empresa Sistemas TRW, fabricantes del laboratorio automático, dijo que la opinión prevaleciente entre los científicos es que no es "vida" lo que causa los resultados experimentales obtenidos.

Viticinó que este punto de vista sería confirmado por un análisis orgánico de una muestra fresca del suelo que recogió hoy el brazo telescópico de la Viking.

Brown añadió que él efecto oxidante del supuesto proceso químico destruiría constantemente la materia orgánica en el polvo.

Por consiguiente, el análisis orgánico no debe hallar "elementos orgánicos" en la muestra, expresó.

Este análisis será completado posteriormente esta semana.

Si la teoría química es cierta, dijo, "eso revela que las posibilidades de vida en Marte disminuyen", al menos en la zona en que la Viking está localizada.

AUXILIO.- Pekín 3 (AP).- Enfermeras del Ejército de Liberación del pueblo Chino atienden a bé, al día siguiente del terremoto del 28 de julio en la zona de Tanshan-Fengnan. La fotografía acilitada por la Agencia Sinjua (Radiofoto AP).

La deuda externa de Latinoamérica subió a 55 mil millones de dólares

La mitad de las amortizaciones debe ser pagada en el presente trienio

- WASHINGTON, 3 (AP).- La América Latina tendrá que pagar en el presente trienio el peso de su deuda externa que según los analistas subió el año pasado a la cifra récord de 55.000 millones de dólares.

El presidente del Banco Interamericano de Desarrollo, Antonio Ortiz Mena, había indicado ayer que esa situación "plantea un difícil problema a los países de la región no sólo por el carácter desproporcionado de ese aumento, sino por la excesiva concentración de esos vencimientos a corto plazo."

Un análisis de las cifras revela que la mitad, de los pagos corresponderán al presente trienio, y casi el 30 por ciento restante corresponde a los primeros tres años de la próxima década.

El Brasil figura a la cabeza en cuanto al monto de su deuda externa que para 1974 era de 12.704 millones de dólares, y Uruguay tiene la más alta concentración de pagos en próximos cinco años cuando debe atender el 70 por ciento de sus obligaciones.

El siguiente es el cuadro en millones de dólares de la deuda de cada uno de los miembros del Banco al 31 de diciembre de 1974:

Brasil	12.704
México	9.717
Chile	4.461
Argentina	4.393
Perú	2.946
Colombia	2.275
Venezuela	1.709
BOLIVIA	.895
Jamaica	.660
Nicaragua	.649
Panamá	.644
Uruguay	.605
Ecuador	.530
Costa Rica	.454
Dominicana	.400
Guayana	.311
Paraguay	.310
El Salvador	.268
Guatemala	.210
Honduras	.274
Trinidad	.227
Haití	.85
Bahamas	63
Barbados	.44

La magnitud del problema se desprende del hecho de que en 1974, último año para el que se tienen cifras completas, la región ha debido destinar 1.848 millones de dólares a los intereses de la deuda externa. El pago de la deuda en sí fue de 3.453 para un total de 5.300 millones.

El siguiente es el detalle en millones de dólares del interés, la parte pagadera y el total de la atención de la deuda pública de la región en 1974.

	INT.	PRI.	TOTAL
Brasil	413	710	1.123
México	567	545	1.112
Argentina	204	642	846
Perú	113	355	468
Venezuela	120	333	453
Colombia	103	207	310
Chile	81	173	254
Panamá	38	84	122
Uruguay	31	72	103
Ecuador	15	75	90
BOLIVIA	17	51	68
Jamaica	33	32	65
Costa Rica	18	32	50
Nicaragua	29	18	47
Trinidad	15	31	46
Guatemala	6	22	28

(Pasa a la página 11)

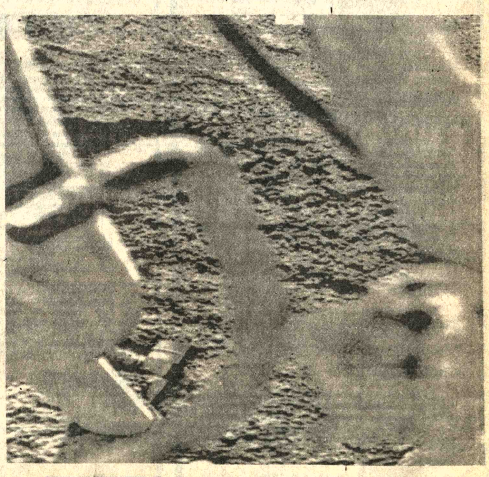

VIKINGO EN MARTE.- Pasadena, California 3 (AP).- Una de las tres patas del Vikingo I, que sería visible en esta foto, descansa bajo una cubierta de polvo marciano. Esta foto captada el domingo, es la primera en mostrar el extremo enterrado. La pata se hundió unos 15 centímetros y suelo de grano fino cayó en la depresión y sobre las patas. Objetos en primer plano son parte del puntal del aterrizador a la izquierda, un cable eléctrico, centro, y un aguilón de metereología a la derecha (Radiofoto AP).

Cuenca del Plata: Cancilleres no se reunirían por falta de agenda

CION, 3 (AFP) - La e apatía en el ámbito de enca del Plata obs- irá el rápido avance de oceso integracionista, n los observadores hoy ación.

preciación fue subraya- omento en que diplomá- araguayos predijeron en n que la conferencia de res de los cinco países de ca del Plata, prevista en Brasil, no se reunirá ta de temas que consi-

Ni el Comité Intergubernamental Coordinador (CI) que funciona en Buenos Aires, ni el Gobierno brasileño, según supo la AFP, indicaron que el cónclave platense será convocado este año.

Por consiguiente, se espera que éste será aplazado sine die. La sexta Conferencia de Cancilleres de los Países de la Cuenca del Plata, Argentina, BOLIVIA, Brasil, Paraguay y Uruguay, se efectuó el año pasado en la ciudad boliviana de Cochabamba.

Entonces, en junio, el Canciller Francisco Antonio Azeredo Da Silveira, en nombre del Brasil, invitó a todos los países del área a la séptima Conferencia Ministerial, pero hasta el momento no hubo indicaciones de que el cónclave tendrá efecto este año.

Los grandes programas hidroeléctricos conjuntos, bajo la nueva figura jurídica de la binacionalidad, dominan actualmente el panorama de la Cuenca del Plata por encima de eventuales controversias o discrepancias, según los peritos.

No obstante la actual apatía de las cancillerías platenses, se estimaba que todos los países integrantes de ese sistema deberán formalizar, lo antes posible, la creación del ente financiero de vital importancia para que los planes tengan impulso.

La Corporación Financiera de la Cuenca, cuya sede funcionará en Sucre, capital constitucional de BOLIVIA, tendrá un capital

(Pasa a la página 11)

Sequía da lugar a graves daños en la agricultura

SANTA CRUZ, 3 (PRESENCIA) - La prolongada sequía que está empezando a manifestarse en gran parte de este Departamento, es por otro lado- factor determinante para los incendios de cañaverales que se registran en diferentes áreas.

En los últimos días, más de 150 hectáreas de caña, especialmente en la zona de Patujú, y en las cercanías al río Piraí, provincia Warnes han quedado convertidas en cenizas.

La sequía está preocupando seriamente a los agricultores.

Por ejemplo, en el sur de Santa Cruz, el tomate está teniendo una maduración precoz. El precio bajó en el mercado local, de 8 a 2 pesos el kilo, en menos de una semana, por efecto de la excesiva oferta.

En el valle cruceño, regiones como Mairana, Samaipata, Vallegrande, los productos tradicionales: tabaco, tomate, frutas, viñedos y otros sufren las consecuencias de la falta de lluvias.

INCENDIOS.

Según los agricultores, son varios los factores que determinan los incendios, pero ocupa el primer lugar el descuido en la quema de chacos y el "malojo" (dehechos de la caña), cuyas chispas por efecto del fuerte viento, alcanza grandes trechos.

Otros sostienen que algunos productos agrícolas, como la caña de azúcar y el algodón, tienen una combustión propia, cuando los rayos del sol con calcinantes y la sequía es larga como este año.

SUPERPRODUCCION.

Muchos propietarios de cañaverales aseguraron a PRESENCIA que si persiste la sequía no habrá la superproducción de materia primara para los ingenios azucareros que se tiene como un hecho. Indicaron que un 60 por ciento de las plantaciones existentes en pie tienen un desarrollo penoso, debido a la falta de agua.

Santa Cruz recibió $us 1.700.000 por regalías de junio

SANTA CRUZ, 3 (PRESENCIA).- La Dirección General de Hidrocarburos, en su informe mensual a la prensa, dió a conocer que se pagó a Santa Cruz por concepto de regalías, el pasado mes de junio, 1.793.930 dólares (36.560.306) pesos), por petróleo y gas.

La producción de petróleo fue 927.608 barriles, de los cuales 634.358 corresponden a los campos de Caranda, Colpa, Río Grande; 223.502 al campo, La Peña. En la zona de Camiri, la producción de crudo sigue registrando baja, en junio fue de 69.748 barriles.

Las refinerías de Santa Cruz y Cochabamba destilaron carburantes para el consumo interno de 600.138 barriles.

La exportación alcanzó a 712.331 barriles. Por el puerto de Arica se exportó al Ecuador 271.972 y por Yacuiba, a la Argentina, 440.359. La diferencia entre la exportación y consumo interno, con la producción en Santa Cruz, fue cubierta por Tarija y Chuquisaca.

GAS.

En junio, Argentina pagó por la exportación de 4 billones 883.176 metros cúbicos de gas la suma de 4.748.668 dólares a YPFB.- De este monto el valor sujeto a regalías para Santa Cruz, por el 11 por ciento, es de 430.836 dólares (8.780.442 pesos bolivianos).

Se designó a impulsores del censo en provincias

ORURO, 3 (PRESENCIA).- Han sido nombrados los componentes de los comités impulsores del censo, en las áreas provinciales de Oruro y del Norte de Potosí, así como los delegados que tendrán a su cargo la ejecución del empadronamiento previsto para septiembre próximo, con carácter nacional.

Los nombramientos fueron hechos por el licenciado René Cáceres, Coordinador Departamental del Censo Nacional de Población y Vivienda, durante una prolongada gira que realizó por esas regiones, comprendidas dentro de nueve provincias orureñas y las del Norte de Potosí; Alonso de Ibañez, Bustillo, Chayanta y Charcas que, por disposición del Instituto Nacional de Estadística y Censo, deben ser supervisadas por la oficina Regional de Oruro dada su situación geográfica.

El Coordinador Departamental del Censo, informó que, en la gira cumplida, advirtió con preocupación que, en la mayoría de las localidades visitadas, los pobladores (campesinos en su mayoría), no tomaron conocimiento cabal de la importancia que tiene el censo Nacional de Población y Vivienda, ignorancia que - dijo - le provocó más de un contratiempo en el cumplimiento de su misión específica.

También constató, según explicó, que autoridades superiores del gobierno central, no impartieron aún instrucciones concretas a sus dependencias provinciales, para que la población coopere a la buena realización del empadronamiento, particularmente en la tarea de organización. Indicó que esta falta de cooperación "llegó al colmo" cuando el gerente de la Empresa Minera Catavi, negó a los personeros del INE la utilización de su equipo de radio, para una comunicación urgente con La Paz.

CAPITAN GRANDE.- El Presidente de la República, General Hugo Banzer, ha sido proclamado en la Chiquitania, en su reciente viaje "Capitán Grande" (máxima autoridad entre los pueblos nativos, cuya jerarquía se mantiene aún por tradición, juntamente con caciques). La imposición de la medalla de oro estuvo a cargo de Mons. José Rossenhamer, en un acto que se cumplió en la Alcaldía de San Ignacio de Velasco, donde también fue declarado Huésped Ilustre. En las fotos: arriba, el GRAL. Banzer, recibe la medalla de oro como "Capitán Grande" de la Chiquitania, impuesta por el ex obispo del Vicariato de Velasco.- Al lado.- Los esposos Banzer, en el templo durante el Ted Deum, al conmemorarse la fiesta patronal de San Ignacio. Abajo.- El "Capitán Grande" de la Chiquitania con su bastón de mando absoluto. Al lado.- Durante la procesión de homenaje a San Ignacio Loyola. (FOTO Morales para PRESENCIA)

Funcionan en forma experimental redes de agua y energía eléctrica en Comarapa

COMARAPA, 3 (PRESENCIA) - Proximamente serán inaugurados en esta ciudad los nuevos sistemas de agua potable y energía eléctrica, construidos con fondos de las regalías petroleras, por el Comité de Obras Públicas de Santa Cruz. Ambos sistemas se encuentran funcionando con caracter experimental para realizar algunos ajustes de tipo técnico.

SISTEMA ELECTRICO

La capital de la provincia Manuel María Caballero, Comarapa, cuenta ahora con una moderna central eléctrica, que servirá para dotar de fluido eléctrico a ésta ciudad y pequeñas poblaciones aledañas. Tres generadores "Caterpillar", con una capacidad de 220 KW es suficiente para dotar de energía para uso doméstico e industrial.

Desde hace un mes, rige un nuevo horario de servicio a la población, desde las 8 hasta las 13 horas, luego desde las 18 hasta las 24. Este servicio ha causado satisfacción entre autoridades, cooperativistas y usuarios, según expresó el presidente de la cooperativa, Rafael Villarroel.

Villarroel dijo que la inauguración de este servicio está programado para el 4 de noviembre, adhiriéndose al aniversario de la creación de la provincia Manuel María Caballero, hace 16 años.

AGUA POTABLE

En forma simultánea, ha sido construido el nuevo sistema de agua potable; pero, debido a algunas deficiencias en su construcción, no presta un buen servicio, según el criterio de los cooperativistas locales. Hicieron notar que las deficiencias en el sistema de aducción, luego en el tanque de distribución, causan preocupación entre autoridades locales, en vista de la constante filtración. Las autoridades del Comité han asegurado que esos problemas van a ser solucionados a la brevedad posible.

Los ex becarios en US tienen filial en Oruro

ORURO, 3 (PRESENCIA).- Un directorio ad-hoc de los exbecarios de los Estados Unidos fue formado en esta ciudad, luego de una reunión efectuada por cerca de una veintena de personas de todos los sectores de actividad que estuvieron en el país del Norte, invitados o becados, para realizar estudios de especialización u observación.

Este directorio recibió la misión de llevar a cabo todos los trámites necesarios para organizar la entidad, cuyos propósitos de acuerdo a lo que se explicó serán estrictamente de orden cultural y se tratará de incrementar el intercambio entre nuestro país y los Estados Unidos.

La Asociación, de Exbecarios de los Estados Unidos, en Oruro, es la primera entidad que se forma en el interior del país, fuera de La Paz, donde se organizó ya la Asociación Cultural Boliviano - Americana, de Exbecarios de los Es[illegible]dos, durante la Reunión Nacional efe[illegible] esa ciudad del 25 al 27 [illegible] mes de Junio.

Durante la forma[illegible] directorio ad-hoc de [illegible] Oruro, estuvieron pr[illegible] Secretario General [illegible] Asociación Nacional, [illegible] Tórrez y la Coordinad[illegible] Paz de Blanco, quie[illegible] caron que los objeti[illegible] institución son fom[illegible] tividades culturales [illegible] índole.

El directorio ad-hoc está integrado así: P[illegible] Cristóbal Molina, [illegible] Vicepresidente, Augu[illegible] Sanabria, Secretari[illegible] Zoila Mejía de [illegible] Tesorero, Juan Joff[illegible] Zoila de Vásquez [illegible] magisterio Jorge Te[illegible] profesional y unive[illegible] Wilson Zurita, del [illegible] Omar Tórrez Reque, [illegible]

Concluyó labor preparatoria de censo general en Cocha[bamba]

COCHABAMBA, 3 (PRESENCIA) - Todo está prácticamente dispuesto para la ejecución del gran censo general de población y vivienda que tendrá lugar durante la segunda quincena del mes de septiembre, según informó el Coordinador Departamental, Oscar de Ugarte.

El funcionario del INE manifestó que el personal a su cargo, luego de concluir totalmente los trabajos de cartografía en campo y gabinete, se encuentra realizando la labor de segmentación y sectorización, para que los empadronadores tengan un trabajo más efectivo y fácil, en la recopilación de datos.

EMPADRONADORES.

Cochabamba requerirá los servicios de por lo menos 4.000 empadronadores, para la realización del censo en todo el Departamento. Esos requerimientos serán suplidos por los funcionarios de todas las instituciones públicas, incluyendo al magisterio. Para este efecto, existen disposiciones promulgadas expresamente por el Gobierno, señalando la obligatoriedad de cooperar al censo en todos sus alcances. Los cuatro mil funcionarios públicos serán previamente, instruidos [illegible] un curso especial [illegible] con la utilización de [illegible] métodos audiovisuale[illegible] será iniciado a pa[illegible] segunda quincena de [illegible]

COMITES IMPULSO[RES]

Al presente, se [illegible] formando los [illegible] Impulsores Pro[illegible] designándose adem[illegible] capital de provin[illegible] delegados o respon[illegible] han conformado ya [illegible] tés en Quillacollo, [illegible] Esteban Arzé, Jorda[illegible] Carrasco.

EN TODO EL PAIS

El censo de pob[illegible] vienda, que con [illegible] Sesquicentenario de [illegible] dación de la Rep[illegible] dispuesto el Gobier[illegible] cooperación de la ON[illegible] vantado simultánem[illegible] do el país.

Con el propósito [illegible] detalles sobre la rea[illegible] este censo, arribó a [illegible] el Lic. Hernán Rua [illegible] del INE. Este perso[illegible] realizando una gir[illegible] pección a través d[illegible] cipales capitale[illegible] tamentales.

Oruro:

Destacaron la labor cultural de radios Bolivia y El Cóndor

ORURO, 3 (PRESENCIA).- El Comité Departamental de Etnografía y Folklore elogió la labor de promoción del arte y cultura campesina que vienen desarrollando desde hace varios meses, a través de programas especiales, las radioemisoras "Bolivia" y "El Cóndor". Los miembros del Comité en su última reunión, señalaron que esa labor propende a la integración del campesino, a todos los aspectos de la vida nacional.

Por otra parte, en la misma sesión, fue considerada la explotación que hacen del arte campesino algunas empresas grabadoras de discos. Se hizo notar que algunas artistas aficionadas, que tienen excelente voz, son utilizadas en esas grabaciones, pero que se ignora a quienes beneficia la venta de esos discos, por lo que el Comité ejercerá control.

El Comité Departamental de Etnografía y Folklore señaló que se halla en plena vigencia el Decreto Supremo Nº. 08396 promulgado durante el gobierno del general René Barrientos Ortuño, disponiendo para la Nación la propiedad del acervo musical folclórico, con la consiguiente percepción de recursos por derechos de autor. Los personeros del Comité manifestaron que vigilarán el estricto cumplimiento del mencionado instrumento legal.

Agua Potable

La localidad de San Isidro, centro importante de la producción de tomates, en la provincia Manuel María Caballero de Santa Cruz, contará en breve con un eficiente servicio de agua potable. Actualmente, brigadas de trabajadores realizan la apertura de zanjas para la colocación de las cañerías de la red local. (Foto FRANCO para PRESENCIA)

CITIZEN

SILVANA
El reloj suizo de confianza
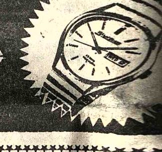
Distribuidores para Bolivia:
LA PRECISION
Casilla 569 - Cochabamba

Excma. Corte Suprema

Invitación a concurso de méritos

La Excelentísima Corte Suprema de Justicia de la Nación, invita a los señores abogados que tengan interés en ocupar el cargo de Director del Departamento de Publicaciones, Gaceta Judicial y Biblioteca, se sirvan hacer llegar sus expedientes para su estudio y calificación, bajo los requisitos y condiciones que se señalan:

1º.- Ser abogado con conocimientos en catalogación, clasificación y fichaje, biblioteconomía, bibliotecología, documentalismo, armado y diagramación de publicaciones, corrección de pruebas y experiencia en materia de publicaciones en general.

2º.- Tener una edad entre 25 y 45 años.

3º.- Los expedientes, en originales o fotocopias, acompañando curriculum vitae, se recibirán hasta el día 1º de Septiembre de 1976, horas 18., en la Secretaría de Cámara de la Presidencia, o Casilla Bº 211, Sucre.

4º.- El haber mensual fijado en presupuesto es de $b. 6.800.-

5º.- El horario es a tiempo completo.

Sucre, 28 de Julio de 1976

Incoel S.R.L.

INGENIERIA EN TRANSFORMADORES

Transformadores eléctricos de alt[a] tensión para uso de

- EMPRESAS DISTRIBUCION
- INDUSTRIAS
- EDIFICIOS
- EMPRESAS MINERAS

FABRICA:
AV. BUSCH Y CIRCUNVALACION
TEL. 2-3215 CASILLA 629
SANTA CRUZ BOLIVIA

RESPONSABLES
ING. A. TURNER
ING. M. BONINO
C.N.I. 1538

CONVOCATORIA A LICITACION PUBLICA

Honorable Alcaldía Municipal de Llallagua

Servicio Nacional de Desarrollo Urbano, SENDU

PRESTAMO AID-511-L-047-
LICITACION Nº 1/76

PRIMERA CONVOCATORIA

La H. Alcaldía Municipal de Llallagua convoca a licitación pública para la construcción de su mercado municipal.

PLIEGO DE ESPECIFICACIONES COMPUTOS METRICOS Y PLANOS

Los pliegos de especificaciones, cómputos métricos y planos podrán ser retirados en las oficinas técnicas de OO.PP. de la H. Alcaldía (Plaza principal), previo pago en el Tesoro Municipal de la suma de $b. 1.600.00 por ejemplar.

Las propuestas deberán ser presentadas directamente en las oficinas Técnicas de OO.PP. de la H. Alcaldía hasta horas 12 a.m. del día 2 de septiembre y deberán sujetarse estrictamente al Decreto Ley de Licitaciones y contrato de obra del Sector Público.

La Junta de Licitaciones procederá a la apertura de las propuestas en el término legal, el día 2 de septiembre a hrs. 15 p.m. los interesados o sus representantes podrán asistir a dicho acto.

PARTICIPANTES

En la presente licitación pública podrán intervenir todas las empresas de primera, segunda y tercera categoría, afiliadas a la Cámara Boliviana de la Construcción, y estarán sujetas a la Ley de Licitaciones Públicas Nº 10120 de 2 de febrero de 1972.

Llallagua, 9 de junio de 1976

H. ALCALDIA MUNICIPAL

Administración Atónoma de Almacenes Aduaneros (A A D A A)

CONVOCATORIA A PROPUESTAS Nº. 2|76

La Administración Autónoma de Almacenes Aduaneros, invita a las firmas legalmente establecidas en el país, a presentar propuestas para la provisión total o parcial del siguiente equipo:

ITEM 1- EQUIPO PESADO
1.1 Una grúa de 30 toneladas
1.2. Dos grúas de 20 toneladas
31.3. Dos grúas de 10 toneladas
1.4. Dos montacargas de 8 toneladas
1.5. Dos montacargas de 2.5 toneladas.

ITEM 2- VEHICULOS
2.2. Un automóvil
2.2. Una vagoneta de 12 asientos
2.3. Cuatro jeeps de 7 asientos
2.4. Un camión de 7 toneladas
2.5. Dos camiones de 4 toneladas.
2.6. Una camioneta de 1.5 toneladas.

ITEM 3- BALANZAS
3.1. Cinco balanzas de 5.000.- kilos.

ITEM 4- TRACTORES
4.1 Tres tractores de arrastre
4.2 Siete traillers.

Los pliegos de condiciones generales y especificaciones técnicas, podrán ser recabados en las oficinas de la Administración ubicadas en el Edificio COSMOS, octavo piso, oficina Nº. 2 Avenida 16 de Julio: previo pago de las sigueintes sumas:

ITEM 1- $b. 500.--
ITEM 2- $b. 300.--
ITEM 3.- $b. 200.--
ITEM 4- $b. 100.--

Las propuestas deberán ser entregadas hasta horas 16.00 del dia martes 31 de agosto del año en curso en las mismas oficinas.

La Paz, 30 de julio de 1976

LA DIRECCION EJECUTIVA

EVITE LAGRIMAS...

CUIDE LA SALUD DE SUS HIJOS

Los padres de familia responsables controlan la salud de sus hijos en los Centros Médicos

MINISTERIO DE SALUD • DIVISION MATERNO INFANTIL

Guía Profesional

Médicos

DR. ALFREDO RAMIREZ TORRICO
CIRUJANO UROLOGO
Estudios especialización Universidad de Chile.
Cirugía y enfermedades de riñones, vejiga, próstata, genitales, infertilidad, venéreas, etc. Avenida Camacho 1377 Teléfonos 57219 - 64817.
Consultas: Horas 14-19; sábados 10-12.

DR. ERLAND PACHECO PEÑA
Internista-Endocrinólogo
Bocio, obesidad, infertilidad, diabetes, trastornos del crecimiento, menopausia y climaterio. Medicina Interna. Consultorio Av. Arce 2390 Teléfono 20987 Domicilio 41596 Horas 17 a 19.30

Dra. SONIA A. OCAMPO
GINECOLOGIA-OBSTETRICIA
Estudios universitarios y especialización Brasil, y México.
Atiende Prenatal, partos, enfermedades de señoras, planificación familiar.
Consultorio Ayacucho 208 1er Piso. Edificio Flores horas 15-19 Teléfonos 25459 Domicilio 43429.

DR. ALBERTO MARIACA V.
MEDICO CIRUJANO
Medicina interna. Esp. Gastroenterología, Estómago, intestinos, apéndice, hígado, vesícula biliar, páncreas, etc. Trastornos de la nutrición.
Consultorio Plaza Venezuela 3er. piso (Edificio Sobima) Altos O.K. de horas 14 a 17 y de 19 a 20.30.
Teléfonos: Consultorio 65178. Domicilio 23832.

Dra. RUTH MALDONADO BALLON
GINECOLOGIA OBSTETRICIA
Prenatal, Partos, Esterilidad, Planificación familiar. Flujos vaginales, anormales, Hemorragias. Cirugía especializada.
Tumores mamarios. Prevención del Cáncer uterino.
CONSULTORIO: Mariscal Santa Cruz 1322 - TARDES 13.30 a 19.30.
Reservar hora: Teléfono 50040.

DR. ANTONIO MEJIA ESCALERA
CIRUJANO CANCEROLOGO
ESPECIALIZADO EN FRANCIA
TUMORES.- Detección precoz; Mama; Tiroides; Piel, Tubo Digestivo; Genitales.
LINFOGRAFIA. QUIMIOTERAPIA.
Consultorio.- Edificio cine SCALA 7º. piso Teléfono 56695. Horario 18 - 20.

Dr. RUBEN CASTELLANOS ROJAS
MEDICO DE NIÑOS
Especialización: Italia, Francia.
CONSULTORIO: 16 de Julio 1616 2o. Piso.
De 14.30 a 16.30
TELEFONO 50461
DOMICILIO: Rosendo Gutiérrez 628
Teléfono 54413
ATENCION DE URGENCIAS.

DR. MARTIN CASTRO MEDRANO
ABOGADO
Asuntos civiles, administrativos, sociales, contratos en general, divorcios.
Acepta poderes del interior y exterior de la República.
Bufete: Yanacocha 301. cuarto piso, oficina 8. Teléfono: 62657 - Casilla 970.

DR. FABIO PR[illegible] BARRIENT[OS]
ENFERMEDADES [illegible]
Hospital de Buenos [illegible] Pablo.- Santiago [illegible] Eczemas - Alergia[illegible] Acné. Consultorio [illegible] Castilla 2do. piso, [illegible] (Loayza 250) Telé[illegible] 16.30 adelante.

DR. GUILLERMO [illegible] TEJADA
UROLOGO
Cirugía y enfermeda[illegible] ñones, vejiga, prós[illegible] tales, venéreas, etc. [illegible] uro-genitales de la i[illegible] Consultorio Mercad[illegible] Yanacocha 4º. Piso. [illegible] 20 p.m.

DR. HARRY TRIGOS [illegible]
NEUROLOG[O]
ELECTROENCEF[ALOGRA]FIA
España, Brasil, [illegible]
Enfermedades d[illegible] Nervioso, Epilepsias, [illegible] Parkinson, Vaculo[illegible] Alteraciones del [illegible] Enuresis, Neurom[illegible] Ecuador 2052 Teléfo[illegible] 82802. Favor reservar [illegible]

Dr. EDDY VILLAL[illegible]
GINECOOBST[ETRA]
Prenatal.- Par[illegible] plicaciones.- [illegible] Hemorragias.- Pla[illegible] familiar.- Irregu[illegible] menstruales.
ATENCION: 14 - [illegible]

Dr. ADOLFO [illegible] BARRIENTOS
MEDICO CIRU[JANO]
Medicina general [illegible] ATENCION: 9 - [illegible] CONSULTORIO [illegible] naga 288.

Células humanas y vegetales fueron fusionadas en experimento científico

NUEVA YORK, 3 (AP).- Células humanas y vegetales han sido fusionadas y cultivadas en forma combinada aparentemente por primera vez según informa la revista "Science".

Se piensa que los resultados de los experimentos realizados el año pasado en el laboratorio nacional Brookhaven en Upton, Long Island, respaldan la hipótesis de que las células humanas, en su esencia, contienen comunidades de organismo que descienden de formas independientes de vida relacionadas con las bacterias, expresa la publicación.

Se anticipa también que estos organismos híbridos puedan ser utilizados para identificar aquellas partes del material genético humano que realizan varias funciones importantes.

En una entrevista con el "New York Time", el doctor Harold H. Smith científico del proyecto, dijo que un grupo húngaro informó haber fusionado células humanas similares con las de zanahorias.

El año pasado, un grupo de científicos de la Universidad de Londres fusionó células sanguíneas de gallinas con células de levadura.

El doctor Smith expresó que "no hay duda alguna" de que es posible cultivar plantas a partir de células híbridas.

No hay probabilidad sin embargo de que genereen manos y pies, aclaró, pero sí afirmó la posibilidad de que produzcan enzimas de tipo humano.

Según el doctor Smith, ha podido determinarse que en ciertas células híbricas, a medida que los híbridos se subdividen, parte del material de cromosoma humano se pierde.

Tres autobuses fueron incendiados en Medellín

MEDELLIN COLOMBIA, 3 AP).- Tres autobuses fueron ncendiados y siete personas resultaron heridas durante disturbios estudiantiles ocurridos anoche aquí, informó la policía.

Estudiantes y agitadores que protestaban por el aumento de un 20 por ciento en las tarifas del transporte urbano atacaron con bombas incendiarias autobuses repletos de pasajeros.

En los hospitales de esta ciudad industrial del norte de Colombia fueron atendidas siete personas con quemaduras, entre ellas un niño de 12 años, cuyo estado fue descripto como grave por los medicos.

El servicio de transporte quedó interrumpido anoche debido a que los empresarios ordenaron guardar los autobuses para evitar su destrucción. Otros tres autobuses fueron quemados el viernes pasado.

La parálisis del transporte urbano causo graves perjuicios a los trabajadores que tuvieron que hacer largas caminatas para regresar anoche a sus hogares.

El reajuste de las tarifas del transporte ha originado manifestaciones de protesta en varias ciudades de Colombia, pero las más afectadas son Bucaramanga y Medellin.

En Bucaramanga, en el este del país, un joven estudiante murió y más de cien personas resultaron heridas la semana pasada en disturbios que obligaron al gobierno a decretar el viernes el toque de queda y la clausura de la Universidad Industrial de Santander.

El Gobierno autorizó reajustes bimensual de las tarifas del transporte urbano para compensar los aumentos mensuales de los precios de la gasolina decretados para llevar gradualmente a los niveles internacionales los precios de los combustibles que en Colombia eran hasta hace pocos meses los más bajos del mundo.

SOLIDARIDAD, Pekín, 3 (AP) - Los miembros de la Comuna Sichi, en las afueras de Pekín están infinitamente conmovidos al leer el mensaje de solidaridad del Partido Comunista por el terremoto que afecta a esa zona. (Radiofoto de la agencia china Hsinhua recibida por la AP)

Toques finales en el Gobierno italiano de Giulio Andreotti

ROMA, 3 (AP).- El Primer Ministro Giulio Andreotti dio hoy los toques finales a su programa de gobierno y cuenta con la abstención de los comunistas para obtener el requerido voto de confianza en el Parlamento.

Andreotti, jefe del frágil gobierno de minoría democrata cristiana presentará mañana su programa a ambas cámaras del Parlamento. Se espera que el senado se pronuncie al respecto el viernes o el sábado y la cámara de diputados la semana próxima.

Los comunistas, el segundo partido en el Parlamento, no han dicho aún cómo votarán, pero se espera, no obstante, que se abstengan para permitir que el nuevo gobierno sobreviva.

Le jefatura demócrata cristiana aprobó por unanimidad el plan de Andreotti de contar con la abstención de los comunistas, después que el primer ministro fracasó en sus gestiones para integrar una coalición mayoritaria de gobierno con socialistas, republicanos y social demócratas.

Andreotti ha indicado que su programa incluirá medidas de austeridad en un esfuerzo por sacar a Italia de su crisis económica, el enjuiciamiento de evasores de impuestos y propuestas encaminadas a acelerar los procedimientos judiciales del fuero del crimen.

Uno de los principales problemas que deberá acometer Andreotti es el de la inflación, que es actualmente del 22 por ciento anual.

El alza en el costo de vida, que determina un aumento salarial automático equivalente, subió la cifra récord de siete puntos el primero de agosto, lo que determinó un alza salarial de entre 14.182 y 16.723 liras (17,02 y 20,07 dólares) mensuales.

Muchos hombres de negocios se han quejado de que esta subida automática de salarios promueve la inflación. Pero cualquier iniciativa de Andreotti por frenar esto suscitaría una decidida resistencia de parte de los influyentes sindicatos, que afirman que los obreros de más bajos salarios necesitan que su poder adquisitivo sea protegido.

Guido Randone, director de relaciones sindicales de la Asociación Nacional de Fabricantes, dijo que el costo total del aumento de siete puntos, que incluye beneficios marginales vinculados a la subida salarial, costará a los patronos industriales el equivalente de unos 1.900 millones de dólares en los próximos doce meses.

Aniversario de Helsinki

BELGRADO, 3 (IPS) TANJUG).- El drama de Europa consiste desde siempre, en que a lo largo de su tempestuosa historia siempre tuvo que pronunciarse y tomar partido. Por otro lado esto ha contribuido a que el viejo continente, a través de las décadas y siglos transcurridos, estuviese en el epicentro mismo del acontecer mundial. Nada casual entonces si afirma que el proceso de relajamiento de la tensión, iniciado en Europa, vaya dejando determinadas influencias positivas sobre los acontecimientos en el mundo entero.

Hoy se cumple el primer aniversario de la conferencia sobre la cooperación y la seguridad en Europa, celebrada en Helsinki, capital de Finlandia. El lapso de un año es demasiado poco tiempo para pasar revista a los resultados de las actividades relacionadas con la aplicación de los actos finales de la Conferencia de Helsinki.

Tiendas de campaña son reforzadas ante pronóstico de nuevo terremoto en China

TOKIO, 3 (AP).- Los residentes de Pekín se dedicaban a reforzar las tiendas de campaña en las que viven desde hace varios días al continuar las advertencias de otro devastador terremoto en el nordeste de China, informaron hoy corresponsales japoneses.

La agencia oficial Hsinhua informó sobre la lucha "unida y heroica" del pueblo de Tienntsin para reconstruir y restaurar la producción.

Otros residentes extranjeros de Pekín que llegaron a Tokio y Hong Kong aportaron sus relatos de las medidas chinas para atender a los visitantes a pesar de la grave destrucción del violento terremoto del miércoles pasado.

El corresponsal japonés del diario "Mainichi Shimbun" en Pekín informó que "algunos de los que viven en tiendas han conseguido conectar tuberías para bombear agua desde la fuente principal a sus sectores. Otros han traído gas propano envasado para cocinar".

Agregó que los chinos abandonan sus tiendas a la mañana para ir a su trabajo, y hacen compras por turno cuando regresan a la noche.

Según el corresponsal un trabajador le dijo: "No podemos dormir mucho. . . esto es cansador".

Pero, agregó la mayoría de la gente señala los lemas colocados en distintos lugares de la ciudad que rezan: "El hombre siempre triunfa sobre la naturaleza" y "No temais a la muerte".

Informó que camiones con altavoces circulan por la ciudad y piden "esfuerzos decididos para derrotar al terremoto".

El diario "Shimbun" de Tokio atribuye a un chino no identificado haber dicho: "¿Cuanto tiempo continuará nuestra vida en las tiendas?. Espero que termine para el aniversario de la fundación del estado, el primero de octubre, porque es cuando comienza a hacer frío en Pekín.

Hsinhua, que hasta el momento no ha dado cifras de víctimas, hizo una de sus raras menciones de muertes en la información de Tientsin.

Dijo que un funcionario de la oficina de cereales organizó al pueblo para proteger los graneros "aunque su propia casa se derrumbó y los miembros de su familia murieron o quedaron heridos".

La información agregó que el terremoto en Tientsin provocó pérdidas de cierta magnitud".

Dijo que los trabajadores de las plantas eléctricas continuaron con su labor cuando sus edificios se estremecian y caian fragmentado del revoque, y las cuatro plantas electricas de Tientsin continuaron suministrando el fluido sin interrupción.

Durante el terremoto, agregó, los trabajadores de una fábrica de alambre superaron la cuota establecida para su turno.

Los trabajadores médicos establecieron guardias de emergencia de primeros auxilios, trabajadores comerciales cumplieron las medidas necesarias para suministrar grandes cantidades de elementos de auxilio y de uso diario.

Terremotos en China han suscitado temor en Japón

TOKIO, 3 (AP).- Los terremotos en el nordeste de China han suscitado nuevos temores en Japón, tan sensible a estos fenómenos, pero los sismólogos locales dijeron hoy que no han captado ninguna actividad desusada de la corteza terrestre en torno a las islas japonés.

"Los terremotos de China deberían dejarnos una enseñanza, y el Gobierno debería encarar con prontitud planes para hacer a las ciudades japonesas tan seguras frente a tales desastres como sea posible", dice el diario de Tokio "Yomiuri Shimbun".

Advierte que "probablemente podría producirse un holocausto inimaginable en las indefensas ciudades japonesas si Japón fuera sacudido por terremotos tan violentos como los del miércoles en China"

Los chinos han admitido "graves pérdidas en vidas y propiedades" causa del primer terremoto del miercoles pasado pero no revelaron cifras de víctimas.

Los testigos occidentales informaron que la mayor parte de Tangshan, centro industrial de 1.6 millones de habitantes, fue destruida y que también hubo graves daños en Tientsin, la tercera de las más grandes ciudades de China.

"No se registra un aumento de la actividad de la corteza terrestre ni en Japón ni en sus alrededores", dijo el geofísico Hitshi Takeuchi. "Pero teniendo en cuenta la geografía y las estadisticas no seria una gran sorpresa para nosotros que Japón fuera sacudido por un gran terremoto en estos momentos", agregó.

Los funcionarios dijeron que en Japón se registra un promedio de tres temblores de tierra por dia. Pero el último "gran" terremoto ocurrió en 1923 cuando murieron 143.000 personas en la zona de Tokio y Yokohama. Muchos murieron en los incendios que se propagaron por las ciudades porque muchas de las casas eran de madera, papel y paja.

"Si hoy se produjera un terremoto de la misma intensidad, podriamos anticipar daños mucho más graves", dijo Michio Miyazawa, funcionario de la agencia nacional de tierras. "La población se ha expandido solo en Tokio a 11,6 millones de los 3.8 millones que tenia en la epoca del terremoto de 1923", agregó.

ANALISIS.- Seveso, 3 (AP) - Un niño llora mientras le extraen sangre del brazo para llevar a cabo un análisis del gas tóxico que escapó hace 20 días de una fábrica de productos químicos en la ciudad de Seveso. (Radiofoto AP)

Luchan contra reaccionarios en Colombia

BOGOTA, 3 (IPS).- El abogado Guillermo León Linares, jefe del Departamento Administrativo de Seguridad, DAS, denunció "la existencia de grupos reaccionarios interesados en socavar el gobierno del Presidente Alfonso Lopez Michelsen para que el país regrese a épocas superadas de violencia".

El jefe de la seguridad en Colombia concretó, igualmente, que existe enquistamiento de enemigos del ejecutivo en los organismos oficiales", admitiendo que "existe la guerra de la admiración contra el gobierno".

En Santa Cruz

Con la visita de estilo se formalizó el compromiso de la señorita LILIAN FLEIG LINALE con el señor GONZALO KIEFFER GUZMAN.

Llegó fórmica

Gran surtido de dibujos y de excelente calidad
MONJE LTDA. Calle Mercado 1380

Gratificación

Al chofer de trufi de la línea 1 A que devuelva una billetera con documentos que sólo interesan al dueño. La billetera fue perdida el día 2 en la tarde en San Miguel. Llamar al teléfono 83770 o Casilla S-1401

Se necesita equipos de amplificación

En alquiler para instalar en campos deportivos.

Dirigirse a calle Otero de la Vega Nº. 239 en horario de oficina.

La Paz, 3 de agosto de 1976

POLAROID 2000

La nueva cámara de más bajo precio para fotos SX-70 al instante.

Primero, la cámara le entrega la foto. Luego, observe cómo aparece la imagen ante sus ojos.

CASA KAVLIN SA
Potosi 1130 Camacho esquina Colón
y agencias autorizadas

A BUENOS AIRES 3 VUELOS SEMANALES

MARTES, JUEVES Y DOMINGO CON LLEGADA A AEROPARQUE

Para su mayor comodidad agregamos nuevos servicios a nuestra programación: un tercer vuelo semanal a BUENOS AIRES con escalas en SALTA y CORDOBA.

IDAS LA PAZ - BUENOS AIRES - LA PAZ REGRESOS

261 JUEVES	391 MARTES		BOEING 707		260 JUEVES	390 LUNES
17.00	10.25	S	LA PAZ	LL	15.55	12.00
20.40	14.00	LL	BUENOS AIRES EZEIZA	S	14.00	10.00

STA. CRUZ DE LA SIERRA - BS. AIRES - STA. CRUZ DE LA SIERRA

293 JUEVES DOMINGO	293 MARTES		BOEING 737		292 JUEVES DOMINGO	292 MARTES
15.05	15.25	S	SANTA CRUZ DE LA SIERRA	LL	14.35	14.55
17.20	17.40	LL		S	14.20	14.40
521	541		SALTA		292	292
18.20	18.40	S		LL	13.30	13.50
	19.45	LL		S		12.45
	20.00	S	CORDOBA	LL		12.30
20.20	21.00	LL	BUENOS AIRES AEROPARQUE	S	11.30	11.30
					520	540

El horario lo elige usted, el jet lo ponemos nosotros.

AA AEROLINEAS ARGENTINAS

SOLO NUESTRA RESPONSABILIDAD SUPERA SU EXIGENCIA

Calderas a vapor

Inyectores de agua
Válvulas a solenoide
Manómetros
Válvulas de globo
Trampas de vapor
y todo repuesto para Calderas
ENTREGA INMEDIATA

Empresa "Aspa"
Casilla 1714 Tel. 41411-54832

Estudio para Chofer Profesional

El curso comienza el 16 DE AGOSTO
Inscripciones abiertas.

Academia "Indianápolis"
Av Mariscal Santa Cruz 999 esquina Yanacocha.

Denuncian en Italia nuevos crímenes políticos del Gobierno de Paraguay

ROMA, 2 (IPS).- La Unión Internacional de Jóvenes Demócratas Cristianos (UIJDC) denunció a la opinión pública mundial el recrudecimiento de los atropellos de los derechos humanos por orden de la dictadura que dirige Alfredo Stroessner.

La UIJDC, señala que la dictadura del Paraguay inició el pasado mes de mayo una ola de represión que golpea indiscriminadamente a dirigentes políticos, sindicales y estudiantiles y hasta religiosos en todo el país.

La UIJDC explica en su comunicado que las denuncias sobre atropellos a los derechos humanos también han sido hechas por la Conferencia episcopal reunida el 12 de junio, la máxima autoridad de la Iglesia Católica paraguaya forma de cómo son perseguidos, encarcelados, torturados y asesinados obreros, campesinos, estudiantes, intelectuales y sacerdotes.

Los jóvenes demócrata cristianos señalan que las persecusiones son alimentadas por la intriga y la campaña de propaganda montada por elementos de la oligarquía que incita a la represión en contra de la Iglesia Católica.

La declaración agrega que el derecho a "habeas corpus" no existe y que los detenidos desaparecen sin que la policía dé ninguna clase de explicación al respecto.

Entre los detenidos figura Alfonso Bonifacio, joven estudiante secundario quien ha sido bárbaramente torturado. Otro caso es el del campesino católico Arturo Bermerd, quien fuera detenido el 12 de mayo de este año. Su cadáver fue entregado a sus familiares sin que las autoridades hayan dado la menor explicación. El cuerpo tenía visibles huellas de haber sido torturado.

También el 3 de mayo fue detenido el joven dirigente de la Juventud DC Paraguaya, Emigdio Coman-Nuñez, quien fue llevado a la dirección de investigaciones y sometido a torturas.

La UIJDC hace un llamado a la Comisión de Derechos Humanos de la OEA, de las Naciones Unidas, a la Comisión Justicia y Paz, a Amnesty International, y a todas las instituciones internacionales que se empeñan en salvaguardar los derechos humanos, para que intercedan para que se ponga fin a la ola de crímenes que intensifica la dictadura de Stroessner.

Bancos occidentales concederán menos créditos al Tercer Mundo

TORONTO, 3 (IPS)-Según un informe de la Morgan Guaranty Trust Company, el Tercer Mundo recibirá menos créditos y tendrá menos inversiones que en años anteriores. La información proviene de indicadores económicos de los Estados Unidos, Canadá, Japón y Naciones Industrializadas de la Europa Occidental.

Los bancos norteamericanos, funcionan a una escala muy inferior hacia el Tercer Mundo en relación a 1974 - 1975, se señala, recordándose que la banca privada de los Estados Unidos ha sido siempre el principal prestamista de los países en vías de desarrollo.

Según el informe de la Morgan, es muy posible que gran parte de las naciones del Tercer Mundo tengan que verse obligadas a renegociar la deuda externa y algunas hasta se declaren en bancarrota.

Los círculos internacionales que observan los pormenores económicos del Tercer Mundo señalan que el déficit de la cuenta corriente internacional de las naciones subdesarrolladas, ajenas a los países de la OPEP, (Productores de Petróleo) será inferior en 1976 en relación a 1975. El déficit de la balanza de pagos del Tercer Mundo fue de 35 mil millones de dólares en 1975.

El Fondo Monetario Internacional anunció que este año prestará al Tercer Mundo 3 mil millones de dólares. El año pasado el EMI prestó 2.300 millones.

Si a los empréstitos del Tercer Mundo se le suman el pago de intereses y comisiones generarán una necesidad financiera de 42 mil millones que equivaldrá a 6 mil millones de dólares menos que en 1975.

Según la Morgan Guaranty Trust, la banca privada de los Estados Unidos autorizó créditos por valor de 12 mil millones de dólares en 1975 contra 9 mil que prestó al Tercer Mundo en 1974 y 2.900 en 1973.

Por otra parte, el departamento del tesoro de los Estados Unidos se opone a que la banca privada de empréstitos a países en vías de desarrollo que sean favorecidos por el Fondo Monetario internacional. El departamento del tesoro teme que las deudas con la economía no sana puedan sufrir una quiebra total de autonomía que arrastraría a otras naciones a casos similares.

La esperanza que la Morgan ve para el Tercer Mundo es que se incrementen las exportaciones de productos agrícolas o minerales no elaborados. Sin embargo, ello no es una buena señal ya que esos mismos países deberán adquirir sus productos brutos elaborados y a precios mucho mayores.

Paulo Sexto envió un mensaje a los católicos de Costa Rica

CIUDAD DEL VATICANO, 3 (AP).- El Papa Paulo VI envió hoy a los católicos de Costa Rica el siguiente mensaje en ocasión del quincuagésimo aniversario de la coronación de la estatua de Nuestra Señora de los Angeles:

"Amadísimos hijos de Costa Rica:

"Al conmemorarse el cincuentenario de la coronación canónica de la imagen de Nuestra Señora de los Angeles, os dirigimos nuestro paterno saludo, lleno de afecto. En esta solemne circunstancia, queremos estar cerca de todos vosotros, acompañándoos en este homenaje de devoción a nuestra celestial patrona.

"Desde la Basílica de Cartago, María preside la vida toda de los costarricenses, quienes habéis aprendido en vuestros hogares a acudir a ella con confianza, a venerarla y a amarla. Ella ha sido faro y guía de la vida familiar y social de Costa Rica, que con razón se precia de su predilección por la Madre de Dios.

"De todo corazón os exhortamos a incrementar esa tradicional devoción y a actualizarla constantemente, mediante un sincero testimonio, individual y colectivo, de vida cristiana, que favorezca el acercamiento de todos a la fuente de la salvación: Cristo Nuestro Señor.

"En este gozoso día, pedimos con fervor a la Virgen de los Angeles que interceda por todos sus hijos, en especial por los pobres, por los enfermos, por los jóvenes y por los necesitados de cualquier ayuda. Con estos deseos, impartimos de corazón a nuestros queridos obispos de Costa Rica, a los sacerdotes, a los religiosos y a todos los fieles de nuestra paterna bendición apostólica".

Gobierno chileno no quiere agraviar al Cardenal Silva

SANTIAGO DE CHILE, 3 (IPS).- "El gobierno militar tiene el firme propósito de evitar cualquier agravio al Cardenal-Arzobispo de Santiago, Monseñor Raúl Silva Henríquez, o a otro alto dignatario de la Iglesia Católica", de acuerdo a declaraciones formuladas por un vocero oficial.

El portavoz indicó asimismo que "no habrá declaración oficial" al respecto y, a nombre del régimen militar, reiteró el propósito de éste de "no polemizar con la jerarquía de la Iglesia Católica". La aclaración la hizo el vocero ante una declaración del Comité Permanente del Episcopado - máxima entidad jerárquica de la Iglesia Católica chilena- en que se reprobaba "el agravio que ha sido objeto el Cardenal Raúl Silva Henríquez con ocasión de su visita al señor Hernán Montealegre en su lugar de detención, lo que ofende la alta investidura de un miembro del Sacro Colegio Cardenalicio y coarta la comunicación del pastor con quien tiene necesidad y derecho de su plegaria".

Buena noticia para Hombres

¡En los primeros síntomas de DEBILIDAD SEXUAL, falta de vitalidad, y otros trastornos frecuentes en el hombre, las grageas OPOVITAM restablecen su VIGOR SEXUAL. OPOVITAM es una nueva y mejorada formula de BIOSANTE LABORATORIES de NEW YORK, que contiene EXTRACTO TESTICULAR y otras substancias glandulares sexuales masculinas.

OPOVITAM es muy eficaz en casos de DEBILIDAD SEXUAL, ESTADOS DEPRESIVOS FISICOS Y EMOCIONALES, FALTA DE MEMORIA, y otros síntomas de prematura decadencia en el Hombre. Vuelva a sentirse joven y animoso para todo... Retiene su Vigor Varonil...

Hoy en la historia

POR THE ASSOCIATED PRESS

Hoy es miércoles, 4 de agosto, el día 217 de 1976. Quedan 149 días en el año.

EN UN DIA COMO HOY:

1539— Gante se rebela contra María de Hungría, Regente de Holanda.

1578— El Rey Sebastián de Portugal invade Marruecos pero muere en el Alcázar junto con el Rey Sebastián de Fez y el pretendiente marroquí.

1620— El Cardenal Richelieu negocia una paz duradera en Francia entre los nobles rebeldes dirigidos por el Duque de Mayenne y la corona; la flota inglesa se lanza contra los piratas bárbaros de Argelia.

1621— El ejército real francés inicia el sitio de Montauban contra los rebeldes hugonotes.

1809— El Príncipe Metternich se convierte en ministro máximo de Austria.

1914— Inglaterra declara la guerra a Alemania; Estados Unidos se declara neutral.

1916— Dinamarca vende las Islas Vírgenes danesas a los Estados Unidos por 25 millones de dólares.

1922— Estalla la lucha entre fascistas y socialistas en las ciudades italianas.

1936— El Ejército del General Francisco Franco captura Badajoz y avanza hacia el Este en la Guerra Civil Española.

1940— Las fuerzas italianas avanzan de Abisinia (Etiopía) a la Somalia Británica.

1944— Ana Frank, de 14 años, y otros siete judíos son capturados en sus escondites en Amsterdam por la Policía nazi.

1967— La aviación norteamericana realiza unas 197 misiones sobre Vietnam del Norte, una batalla de tanques y artillería estalla a lo largo del Río Jordán mientras los aviones israelíes atacan campamentos de guerrilleros árabes en Jordania.

1971— La nave espacial norteamericana Apolo 15 viaja de regreso a la Tierra tras una misión exploratoria de seis días en la Luna.

1972— Arthur Dremer es hallado culpable y sentenciado a 63 años de prisión por balear al Gobernador George Wallace de Alabama y tres otras personas.

1973— Juan Perón y su esposa Isabel obtienen la candidatura presidencial y vice presidencial, respectivamente, para las elecciones nacionales argentinas del 23 de septiembre.

1974— El gobierno portugués anuncia que está dispuesto a reconocer la independencia de Guinea portuguesa.

CUMPLEAÑOS DE HOY:

Johan August Ernesti, teólogo alemán 1707-1781; Percy Bysshe Shelly, poeta inglés 1792-1822; Walter Pater, autor inglés 1839-1894; Guillermo Enrique Hudson, escritor y naturalista argentino 1840-1922.

PENSAMIENTO DE HOY:

La paz viene de adentro. No la busques en lo externo— Buda, filósofo hindú alrededor de 563-483 A.C.

Tres naciones árabes toman medidas para contrarrestar política libia

EL CAIRO, 3 (AP).- Egipto, Arabia Saudita y Sudán han adoptado medidas para frenar las actividades divisionistas del presidente libio en el mundo árabe en las que invierte millones de dólares, dijeron fuentes diplomáticas.

La actual actitud de los tres gobiernos es esencialmente defensiva, pero Egipto y Sudán podrían pasar a la ofensiva si se produce una "clara provocación" de Khadafy, añadieron las fuentes.

Se tiene entendido que podrían sufragar los gastos que pudieran derivarse de una acción de ese tipo con fondos del tesoro de petrodólares de Arabia Saudita.

"Khadafy está creando dificultades en todas partes del mundo árabe, en el Líbano, Oman, Marruecos, Egipto, con el reciente golpe en Sudán en todos lados", dijo una fuente. "Pero ahora se le ha advertido, o se comporta como es debido o carga con las consecuencias."

Otra fuente expresó que Egipto y Sudán adoptarían probablemente medidas sólo contra "algo realmente grave directa e indiscutiblemente derivado de una acción de Khadafy".

Se abstuvo empero de dar un ejemplo hipotético.

El dirigente radical libio de 34 años ha estado en pugna durante los últimos dos años con el presidente egipcio Hafez Assad y con el de Sudán Jaafar el Numairi, sus vecinos al este y al sudeste.

Los diarios libios expresan también abiertamente sus sospechas en torno a la monarquía saudita de tendencia conservadora.

El intento de derrocar a Numairi el 2 y 3 de julio vino a cristalizar la formación de una coalición contra Khadafy. Numairi le acusó de haber entrenado y equipado a una fuerza de 2.000 mercenarios y sudaneses contrarios a él y de haberla despachado a través de la frontera.

Fuentes independientes confirmaron que Khadafy dio dinero y equipo a los rebeldes y dijo que los libios les proporcionarían también adiestramiento.

Después que Numairi sofocó la revuelta, Sudán y Egipto concluyeron el 15 de julio un pacto de defensa mutua dirigido contra Libia. Se está estableciendo un estado mayor militar conjunto de planificación y ambos países están normando de forma semejante algunos aspectos de su adiestramiento militar. También habrá frecuentes intercambios de información a alto nivel, añadieron las fuentes.

Expresaron que no es probable que las unidades militares de un país sean estacionadas permanentemente en territorio del otro.

"Pero en caso de dificultades, de verdaderos problemas, es probable que no sólo tropas sino que también la fuerza aérea sea desplegada", dijo una fuente.

Egipto y Sudán se han convertido en aliados firmes de la monarquía saudita, país que se ha mostrado liberal en la ayuda financiera que les aporta. Por otro lado, los tres países constituyen un frente de contención geográfico entre el régimen radical de Libia y la Península Arabiga.

Arabia Saudita está preocupada también por la influencia soviética en Somalia del otro lado del Mar Rojo, y observa con aprensión al régimen militar de Etiopía añadieron las fuentes.

"Lo último que querría Arabia Saudita es tener a Khadafy a sus puertas", dijo un diplomático.

ADELGACE SIN DIETA

Para la mayoría de los obesos, las dietas no sirven. El peso excesivo no es resultado de lo que se come, sino de la forma de comer. Conozca los 7 pasos fundamentales —basados en la autodisciplina— que lo ayudarán a mantenerse delgado toda la vida. Los trae Selecciones de Agosto, la revista-libro.

Chile: cambios en la fijación del valor del dólar

SANTIAGO DE CHILE, 2 (IPS).- El valor del dólar a partir de agosto será reajustado en un porcentaje menor que el Indice de Precios al Consumidor (IPC) de acuerdo a lo expresado por el presidente del estatal Banco Central de Chile, Pablo Baraona.

El funcionario manifestó en la oportunidad que "el sistema de cálculo del IPC se mantendrá", pero que "para el sólo efecto de la paridad cambiaria no se considerarán las alzas extraordinarias de precios de tres productos que habitualmente tienen fuertes variaciones estacionales: carne vacuna, papas y cebollas". Para ellos se presumirá que han subido en el mismo porcentaje que el resto de los precios", agregando claridad a lo planteado por el presidente de la entidad empresarial privada Sociedad de Fomento Fabril (SOFOFA) Domingo Arteaga, que había pedido que el valor del dólar fuera fijado "de acuerdo con la inflación registrada en julio y no por el IPC".

Por otra parte, Baraona dio a conocer las recientes medidas económicas adoptadas por el Banco Central y que se refieren a la disminución del plazo de cobertura de 60 a 30 días, el incremento del crédito para la adecuación industrial en millones de dólares más y aumento de las cuotas de ingreso al exterior.

¿Se dió Cuenta?

Al consumir carne de pollo Ud. brinda a su organismo:

MAS... PROTEINAS
MAS... CALORIAS
MAS... VITAMINAS

...y la carne de pollo es...TAN RICA!

CLARO QUE TODOS LOS POLLOS NO SON IGUALES

COMPARE LOS POLLOS Parrilleros CRIADOS CON:

AVE-VIT
ALIMENTO BALANCEADO PELETIZADO

Distribuye: saci
INGAVI 1058 LA PAZ

AGENCIAS: MURILLO 731 | JORDAN 3936 | BOLIVAR 373 | MOLINO "MODELO" BARRIO INDUSTRIAL
A. GALLARDO 760 | COCHBBA. | ORURO | SANTA CRUZ
Pza. ANTOFAGASTA 592

Universidad Boliviana
Universidad Mayor de San Andrés
Facultad de Arquitectura y Artes

Examen de grado

Los señores egresados de la Carrera de Arquitectura que deseen presentar su Proyecto de Grado al iniciarse el segundo semestre de 1.976, deberán solicitar fijación de fecha y hora para el examen al señor Rector de la Universidad Mayor de San Andrés, regularizando así su trámite hasta el 30 de agosto del año en curso.

La Paz, 2 de agosto de 1976

Ing. Arq. Roberto Muñoz Pacheco
DECANO

Vº Bº Dr. Víctor Hugo Guerra
Secretario General
U.M.S.A.

Rol para el desfile del 6 de Agosto

La formación de colegios e instituciones participantes será en columna de seis personas y el desfile se sujetará al siguiente rol:

Cabeza del desfile Columna "A" Av. Mariscal Santa Cruz, a la altura de la Casa de la Cultura.

BANDA DE MUSICA

- Excmo. Señor Presidente de la República, Ministros de Estado, Prefecto del Departamento, H. Alcalde Municipal de La Paz, Arzobispo de La Paz, Señor Contralor de la República y Presidente de la Corporación de Desarrollo de La Paz.
- Señores Jefes del Comando Conjunto de las Fuerzas Armadas de la Nación.
- Presidente y Vocales de la Corte Superior del Distrito.
- Presidente y Vocales del Consejo Nacional de Educación Superior. Señor Rector de la Universidad Mayor de San Andrés y de la Universidad Católica.
- Señores Generales, Jefes y Oficiales de las Fuerzas Armadas de la Nación.
- Señores Jefes y Oficiales de la Policía Boliviana.

COLUMNA "B".- Establecimientos Educativos desde la Plaza San Francisco hasta la altura de la Calle Colón de acuerdo a rol especial del Ministerio de Educación.

BANDA DE MUSICA

- Abanderados y escolatas.
- Delegaciones de cada establecimiento educacional, compuestas sólo por el mejor alumno, uno por cada curso, de los ciclos medio, intermedio y profesional.
- Personal docente

COLUMNA "C" Desde la calle Colón hasta la Bueno.

BANDA DE MUSICA

- Abanderado y dos escoltas
- Personal Jerárquico
- Delegaciones de 20 personas de:
- Prefectura del Departamento
- Corporación de Desarrollo de La Paz
- H. Alcaldía Municipal de La Paz
- Teléfonos Automáticos S.A.
- Presidencia de la República
- Ministerio de Planeamiento y Coordinación
- CONEX CHACO - Federación de Héroes Nacionales, Beneméritos y Ex Combatientes de la Guerra del Chaco.
- Amigos de la Ciudad
- Federación de Juntas Vecinales
- Federación de Centros Provinciales
- Federación de Choferes 1º. de Mayo
- C.O.N.C.I.P.A.Z.
- Sindicato de Transportistas a El Alto
- Ateneo Femenino
- Club de Leones
- Centro Cívico Paceño
- Ateneo Femenino
- Rotarac
- Club 16 de Julio - Club Internacional

COLUMNA "D" Desde la esquina Bueno hasta la calle Tiahuanacu (A lo largo del paseo de El Prado)

BANDA DE MUSICA

- Abanderado y dos escoltas
- Personal Jerárquico
- Delegaciones de 20 personas de:
- Ministerio de Relaciones Exteriores y Culto
- Ministerio del Interior
- Ministerio de Trabajo y Asuntos Sindicales
- Ministerio de Defensa Nacional
- Ministerio de Urbanismo y Vivienda
- Ministerio de Estado
- Ministerio de Transportes y Comunicaciones
- Ministerio de Finanzas
- Ministerio de Asuntos Campesinos y Agropecuarios
- Ministerio de Minería y Metalurgia
- Ministerio de Previsión Social y Salud Pública
- Ministerio de Industria y Comercio
- Ministerio de Energía e Hidrocarburos
- Corporación Minera de Bolivia (COMIBOL)
- Corporación Boliviana de Fomento
- Yacimientos Petrolíferos Fiscales Bolivianos
- Caja Nacional de Seguridad Social
- Dirección General de Ferrocarriles
- Lloyd Aéreo Boliviano
- Renta
- Contraloría General de la República

COLUMNA "E" Desde la calle Tiahuanacu hasta la calle Colorados (A lo largo del paseo de El Prado)

BANDA DE MUSICA

- Abanderado y dos escoltas
- Personal Jerárquico
- Delegaciones de 20 personas de:
- Banco del Estado
- Banco Central de Bolivia
- Banco Minero de Bolivia
- Banco Hipotecario Nacional
- Banco Mercantil
- Banco Nacional de Bolivia
- Banco Boliviano Americano
- Banco de la Nación Argentina
- Banco Do Brasil
- Banco Popular del Perú
- Banco Comercial e Industrial
- Bank of America
- Banco de la Vivienda
- First National City Bank
- Banco de Santa Cruz
- Banco de Cochabamba
- Banco de La Paz
- Banco de Crédito de Oruro
- Banco de Boston

COLUMNA "F" Bajando la calle Colorados hasta Federico Zuazo (En toda su extensión, de subida)

BANDA DE MUSICA

- Abanderado y dos escoltas
- Personal Jerárquico
- Delegaciones de 20 personas de:
- Colegio de Abogados, Sociedad de Ingenieros, Colegio de Arquitectos, Colegio de Economistas y Colegio Médico.
- Cruz Roja Boliviana y personal Sanitario
- Boy Scouts
- Instituciones Culturales
- Instituciones Deportivas
- Sociedades Civiles y culturales
- Instituciones Obreras
- Instituciones Gremiales
- Confederación de Trabajadores Campesinos de Bolivia
- Federación Departamental de Trabajadores Campesinos
- Confederación Sindical de Trabajadores
- Instituciones Laborales

COLUMNA "G" La cabeza se ubicará en la Primera Cuadra de la Av. Montes e ingresará inmediatamente de las Instituciones Laborales.

BANDA DE MUSICA

- Fuerzas Armadas de la Nación
- Pueblo en General

NOTA.- El desfile comenzará a las 10:30, quedando de mantener el orden del rol respectivo, la Policía Boliviana y la Dirección General de Tránsito. Se recomienda a todos los establecimientos educativos como a las Instituciones fiscales y privadas, y a todas las agrupaciones se sirvan ocupar el lugar que les señale el presente rol, para evitar aglomeraciones y desórdenes que pudieran deslucir el desfile del 6 de Agosto.

La Paz, 2 de Agosto de 1976

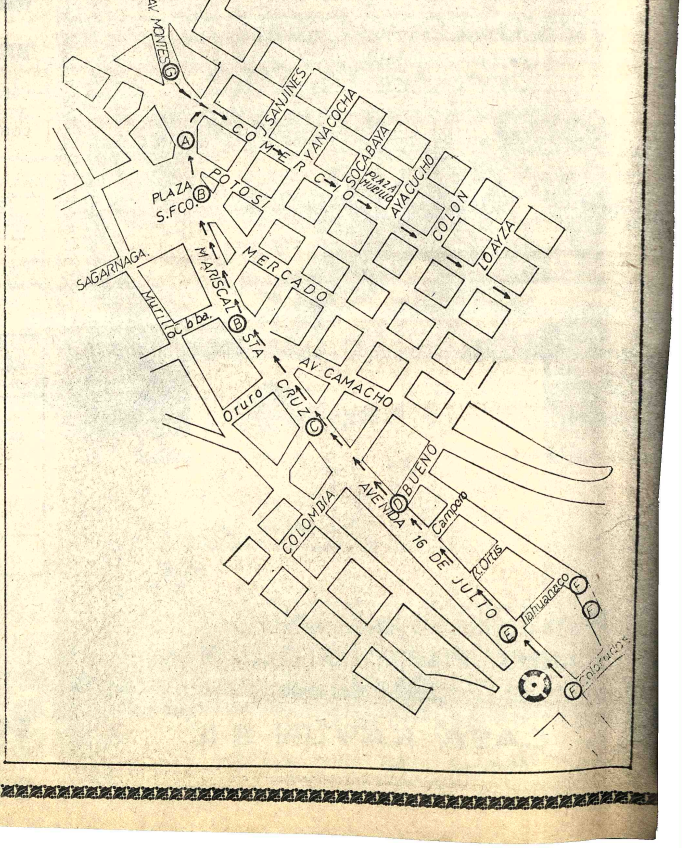

ctividad cultural

CASA MUNICIPAL DE TURA.- Exposición re- ectiva del pintor italiano io Amoretti, Auspicios del lio de Mujeres Periodistas.

USEO NACIONAL DE .- Exposición de ar- s bolivianos. Bajo la minación "La línea y la pa", 13 pintores presentan obras. Auspicios de la ajada de Israel y el Ins- Boliviano-Israelí.

ANCO DEL LIBRO.- sición del libro peruano e Junín N°. 606).

ASA MUNICIPAL DE TURA.- Exposición del li- leman. Paralelamente a exposición se desarrolla un cinematográfico con ulas cortas sobre temas rales.

ARTE Y CULTURA

Crucero cultural rumbo a Trinidad

El "crucero cultural" organizado por el Departamento de Educación Extra Escolar del Instituto Boliviano de Cultura, parte en horas de la tarde de hoy hacia Trinidad, primero de los cuatro puntos que tocará la embajada artística en su gira por el oriente boliviano.

El "crucero" está integrado por el Ballet oficial y por el Conjunto de Cámara de la Orquesta Sinfónica Nacional; pero además se incluye una muestra de pintura boliviana, seleccionada por la Fundación Cultural EMUSA.

El propósito de esta gira es remediar de algún modo el marginamiento cultural de alejadas poblaciones nacionales, En razón de las expectativas que ha despertado el "crucero" , se supone que parecidas misiones culturales llegarán a otras zonas apartadas del país.

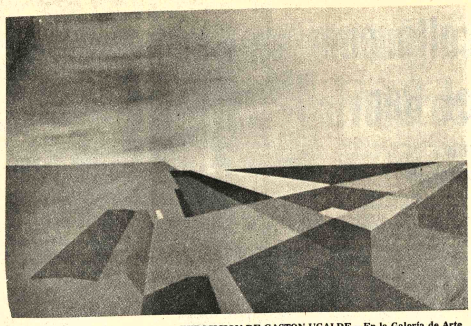

- CONCIERTO DE JAZZ.- La Banda Jazz Internacional brindó ayer en el Teatro Municipal un excelente concierto, con lo que demostró que no són inmerecidos los elogios que recibió en Cochabamba. Bajo la dirección de Drazen Stahuljack, (centro en la fotografía) el octeto ofreció temas del jazz tradicional y composiciones modernas.

Becas para curso de documentación

l Instituto de Cultura Hispánica convoca becas para periodistas oamericanos y filipinos que deseen cursar los estudios del XXVI so Superior de Información y Documentación Española con arreglo a siguientes bases:

echa de celebración: El Curso comenzará el lunes día 8 de no- mbre de 1976 y concluirá el lunes 29 del mismo mes y año.
- Participantes: El Curso está dirigido exclusivamente a periodistas cumplan las condiciones que se especifican a continuación.
- Becarios: Las becas se concederán a periodistas profesionales con de cinco años de ejercicio en agencias informativas, diarios, re- es o estaciones de radio y televisión. En uno y otro caso, esta cir- stancia tendrá que acreditarse mediante certificados legalizados en presentación española correspondiente, demostrándose en la certi- ción la pertenencia actual a periódicos, revistas u organismos de rmación que vengan funcionando normalmente hasta el día de rbir el candidato a la beca la correspondiente solicitud.
- Solicitud y trabajo monográfico: Cada participante deberá entar una instancia solicitando participar en el Curso y someterse a disposiciones establecidas en la presente Convocatoria, así como a rogramas y reglamentos que para la mayor eficacia del Curso pue- redactarse. A la instancia y a los documentos que acrediten idonei- de las condiciones del candidato y méritos, se acompañará igual- te un trabajo monográfico de una extensión mínima de veinte illas escritas a máquina a un espacio por una sola cara, sobre el a: "El periodismo de opinión en Iberoamérica", con especial ción al país del solicitante.
- Becas: Las becas comprenderán una bolsa única de 20.000 pesetas, se pagarán a los siete días de iniciado el Curso.
- "Curriculum Vitae": Deberá aportarse "Curriculum Vitae" de- ando todos los estudios efectuados y profesiones que se ejerzan, así no los viajes realizados y publicaciones en que se ha colaborado.
- Asociación Profesional o Gremial: El solicitante deberá pertenecer sindicato de Periodistas, Asociación de la Prensa o corporación pro- ional.
ociación Profesional o Gremial: El solicitante deberá pertenecer al ndicato de Periodistas, Asociación de la Prensa o corporación pro- ional.
- Méritos Complementarios: Se computará como mérito del can- to sus artículos firmados acerca de temas diversos, aunque con pre- ncia cuestiones relacionadas con España que, publicados en cual- fecha y periódico, puedan aportar.
- Estudios: Igualmente podrán acreditarse aquellos estudios realiza- en Escuelas de Periodismo, Centros de perfeccionamiento pro- nal y otras instituciones docentes.
- Tareas Directivas: Deberán aportarse también certificados es- bles de las tareas directivas realizadas o desempeñadas en perió- s y organismos informativos.
- Otros requisitos: Para la concesión de las becas serán consi- das la experiencia, personalidad y calidad profesional de los solici- es, influencia e importancia de su misión en el periódico o medio de unicación en que presten sus servicios. Importancia del medio de unicación en el que trabajan, considerándose, en el caso de los ódicos, la tirada, el área de difusión y otras características que de- linen su posición en el campo de la prensa del país del solicitante. logos criterios se seguirán para las agencias informativas, revistas taciones de radio y televisión. La condición de editorialista en activo, endo a cargo o habiendo tenido durante un plazo no inferior a dos s una columna en el diario, será igualmente elemento importante n juzgar los méritos del candidato. Por último, la colaboración del citante con el Instituto o Centro de Cultura Hispánica de su ciudad de dencia tendrá especial importancia.
2. Plazo de admisión: Las solicitudes y su documentación com- mentaria, incluyendo el trabajo monográfico, podrán ser entregadas os Institutos de Cultura Hispánica de la ciudad de residencia del citante y en caso de que no existiera Instituto o centro, deberán ser nitidas a la siguiente dirección:
ursos de Documentación Española para Periodistas roamericanos.
nstituto de Cultura Hispánica.
vda. de los Reyes Católicos.
ADRID-3 (España).
El plazo de recepción de solicitudes quedará cerrado el día primero de ubre, debiendo tomar los solicitantes las precauciones corres- ndientes para garantizar la recepción de la documentación por los titutos de cada ciudad o por el Instituto de Madrid antes de la citada ha.
Los Institutos de Cultura Hispánica de la ciudad de los solicitantes, de- n enviar antes del 8 de octubre de 1976 los expedientes acompañados un informe relativo a las actividades y relaciones del solicitante con nstituto o Centro de Cultura Hispánica de su ciudad de residencia.
3. Obligaciones: Los becarios tendrán como obligación:
) Asistir a las clases, conferencias, coloquios y visitas que se licen, sometiéndose en todo momento a la disciplina del curso.
) No abandonar España durante los días que se encuentren dis- tando de la beca.
) Residir en Madrid durante la celebración del Curso.
) Incorporarse a las tareas del Curso antes de las 12 horas de la ma- na del lunes día 8 de noviembre de 1976, presentándose en la Secre- ía del Curso: Instituto de Cultura Hispánica, Avenida de los Reyes ólicos, Ciudad Universitaria, Madrid. El incumplimiento de esta igación podrá ser causa de la retirada de la beca una vez concedida.
4. Características del Curso: El Curso constará de tres conjuntos di- cticos: 1) El periodismo de opinión. Aspectos generales; 2) Infor- ción y orientación de criterios; 3) Opinión e inasistencia en una socie- d de masas. Cada uno de estos puntos serán desarrollados en el ograma mediante conferencias magistrales y paralelamente tendrá ar un seminario sobre "El periodismo de opinión en His- noamérica", durante el cual los becarios defenderán las tesis y ex- ndrán los datos informativos contenidos en sus respectivos trabajos.

- PINTURAS DE SILVIA PE-NALOZA.- En la Mutual "La Primera" Silvia Peñaloza presenta un conjunto de óleos. Los reproducidos en la fotografía forman parte de la muestra de la excelente pintura boliviana. (Calle Loayza 127| 131).

Aniversario de INEL

El Instituto Nacional de Estudios Lingüísticos (dependiente del Instituto Boliviano de Cultura) ha cumplido ayer diez años de labor, período tras el cual se puede apreciar un resultado benéfico en el terreno de la investigación.

Como parte del programa de festejos, la Dra. M.J. Hartmann de Bautista -profesora de Antropología y Lingüística en la Universidad de Florida- dio ayer una conferencia en la Casa Municipal de Cultura sobre el tema "El lenguaje y la educación".

Recientemente el INEL auspició un cursillo de Lengua y Cultura Aymara en la localidad de Compi, doscientos veinte alumnos participaron en el cursillo, destinado sobre todo a revalorizar la cultura andina. Dictaron las conferencias Juan de Dios Yapita y Félix Urquidi.

Exposición

- En el Salón Municipal de la calle Colón el Grupo de Arte y Estudio presenta una serie de pinturas como un homenaje a las Bodas de Oro de la Escuela de Bellas Artes "Hernando Siles". Participan en la muestra Vito Cusicanqui O., Wilfredo Loayza S., Ana María del Carpio, Julio Luis Muñoz, y Víctor Hugo Arévalo. En total 22 pinturas en esta muestra auspiciada por la División de Extensión Universitaria de la UMSA. Estará abierta al público hasta el domingo próximo.

- EXPOSICION DE GASTON UGALDE.- En la Galería de Arte de la Fundación Cultural EMUSA fue abierta ayer la exposición de grabados, fotografías y pinturas del boliviano Gastón Ugalde. En el gráfico, un óleo de este artista que se caracteriza por emplear diversos materiales para llevar a término sus búsquedas plásticas. (Av. 16 de Julio N° 1607).

ICTHUS
EDITORIAL Y LIBRERIA

HOMENAJE A LA MADRE PATRIA

SIMON BOLIVAR - Gerhard Masur
SUCRE, GRAN MARISCAL DE AYACUCHO - Alfonso Rumazo González
BOLIVIA Y EL MAR - Joaquín Espada
LA FUNDACION DE BOLIVIA - M. Rigoberto Paredes
BOLIVAR FRENTE A LA MUERTE - Gabriel M. Pineda
MANUAL DE HISTORIA DE BOLIVIA - Machicado, Mesa y Gisbert.
NUEVA HISTORIA DE BOLIVIA - Enrique Finot.

COMPRELO EN:
16 de Julio 1800, LA PAZ
Representantes en SANTA CRUZ. España N°. 51

H. Municipalidad de La Paz

CONVOCATORIA A PROPUESTAS N°. 83/76

TERCER LLAMAMIENTO

Por orden del señor Alcalde Municipal, y en cumplimiento al Art. 3°. del Decreto Supremo N°. 11038 de 17 de agosto de 1973, se convoca a los industriales del cuero y del calzado legalmente inscritos en la Cámara de Industrias y el Ministerio de Industria y Comercio, a presentar sus propuestas para la adjudicación de la Corambre del Matadero Municipal, consistente en 30.000 piezas de cuero fresco.

PRECIO MINIMO 165 $b.

Los interesados, podrán recoger el pliego de especificaciones en el Departamento de Licitaciones y Contratos de la Municipalidad.

Las propuestas deberán ser presentadas en la Secretaría del Departamento de Licitaciones y Contratos en sobre cerrado y lacrado hasta horas 18.oo del día lunes 16 de Agosto del presente año.

La Paz, 3 de Agosto de 1976

Universidad Boliviana

Universidad Mayor de San Andrés

CENTRO DE PLANIFICACION Y COORDINACION DE LA INVESTIGACION CIENTIFICA Y TECNOLOGICA (CEPIC)

CICLO DE CONFERENCIAS AUSPICIADO POR EL CONVENIO UMSA—ORSTOM DEL CENTRO DE PLANIFICACION Y COORDINACION DE LA INVESTIGACION CIENTIFICA Y TECNOLOGICA (CEPIC) Y EL DEPARTAMENTO DE GEOCIENCIA DE LA FACULTAD DE CIENCIAS PURAS Y NATURALES DE LA UMSA.

LOCAL : Resistencia de Materiales

Miércoles 4 agosto horas 16.00 p.m.	Jean Delfaut	Interés de las secuencias sedimentarias para la Paleografía dinámica
Lunes 9 de agosto horas 10:30 a.m.	Gilbert Maglione	Mecanismos actuales de formación de evaporistas. Comparación entre un medio continental y un medio marino.
Miércoles 11 agosto horas 18:00 p.m.	Jean Pierre C.	Hidroquímica y sedimentación lacustre.
Viernes 13 agosto horas 18:00 p.m.	Bruno Boulande	Las alteraciones en las zonas tropicales. Sus aplicaciones a la génesis de las bouxitas.

La Paz, agosto de 1976

Ing. Gaston R. Mejía
Director Ejecutivo CEPIC

Dr. Víctor Hugo Guerra
Secretario General UMSA

ENTREGA INMEDIATA

VOLQUETAS DODGE Cap. 4m³

$b. 340.000.-
Cómoda Financiación

Precios a aprobarse por el Ministerio de Industria y Comercio

HOWSON S.A.I.C.

SANTA CRUZ: Libertad No. 657

LA PAZ: Plaza Venezuela No. 1413 TARIJA: Bolivar esq. Mendez

Sindicato Regional de Choferes Asalariados
A la opinión pública

EL SINDICATO REGIONAL DE CHOFERES ASALARIADOS "RAFAEL BUSTILLO" DE LLALLAGUA, AFILIADO AL SINDICATO "1° DE MAYO" DE ORURO, PONE EN CONOCIMIENTO DE LA OPINION PUBLICA Y EN PARTICULAR DE LOS TRABAJADORES DEL VOLANTE DEPARTAMENTAL Y NACIONAL, LO SIGUIENTE.

Ante la tendenciosa publicación efectuada el día viernes 28 de mayo del año en curso, por el periódico "EL EXPRESO" de la ciudad de Oruro, y en consideración a la elevada conducta sindical que caracteriza a nuestra Institución, presentamos a consideración de la opinión pública, nuestra categórica como enérgica protesta, por tal versión periodística, de una supuesta denuncia de prepotencia sindical por parte de nuestro Coordinador Nacional señor Jaime Ustarez, en razón de que seguramente dicha publicación tuvo fuentes de información totalmente ajenas a nuestro Sindicato, que reconoce en el Coordinador Nacional señor Jaime Ustarez A. a un legítimo representante y defensor de los intereses de los trabajadores del volante ya sea a nivel departamental como nacional.

p' SINDICATO REGIONAL DE CHOFERES ASALARIADOS
"RAFAEL BUSTILLO"

DANIEL MORON ARIAS
COORDINADOR LABORAL

DESIDERIO LINO
COORDINADOR LABORAL

MARIO VILLARROEL
Miembro de Base

SINDICATO DE CHOFERES ASALARIADOS "RAFAEL BUSTILLO", LLALLAGUA - BOLIVIA.

¡COMPARE!

AVENA DE CONTRABANDO
AVENA PRINCESA
¡NO COMPRE BASURA!
PREFIERA UNA MARCA DE RESPONSABILIDAD...
AVENA PRINCESA

saci PEDIDOS INGAVI 1058 AG.1 MAX PAREDES 851 AG.2 FIGUEROA 612

233

Director del Instituto de Antropología

Una gran cultura se desarrolló en llanos del Departamento del Beni

Esa civilización y la tiwanacota progresaron paralelamente

Trinidad puede convertirse en centro mundial de la arqueología

En lo que es ahora el territorio de Bolivia convivieron durante la época precolombina dos civilizaciones avanzadas, la tiwanacota y la de los llanos orientales, informó a PRESENCIA el Dr. Carlos Ponce Sanjinés, Director del Instituto Nacional de Antropología (INA).

La consulta fue hecha por PRESENCIA 24 horas después de que en Londres causó sensación la noticia difundida por un explorador británico, Ross Salmón, que filmó las primeras evidencias sobre la existencia de una cultura avanzada en el Departamento de Beni.

Ponce Sanjinés ratificó la versión difundida en Londres por Ross Salmón.

En una entrevista telefónica, el Director del INA dijo que desde hace 10 años que se tenían noticias sobre la existencia de ruinas en amplias zonas del Departamento del Beni, como resultado de las investigaciones petroleras hechas por geólogos que trabajaban en ese campo. Estos profesionales lograron fotografías aéreas que revelaban la existencia de tales vestigios de una cultura precolombina.

Hace dos meses el Instituto Nacional de Antropología comenzó la aplicación de un ambicioso proyecto para la investigación de la cultura que habitó en los llanos del Departamento del Beni.

Un equipo de especialistas nacionales trabaja intensamente en el proyecto, el mismo que desde un principio adquirió una importancia de magnitud por los descubrimientos que ya permiten afirmar que en los llanos benianos habitó una cultura muy avanzada para su época, dijo Sanjinés.

En opinión del investigador nacional, Beni se convertirá rápidamente en un centro de atracción para los arqueólogos del mundo y un polo turístico internacional de importancia.

La anterior afirmación se basa en el hecho de que se sabe hasta ahora que hay más de 20 mil lugares arqueológicos en el Beni, lo que convierte a esta región boliviana como una de las más ricas en su género en el mundo, afirmó el entrevistado.

Por la magnitud de los primeros descubrimientos, el Instituto Nacional de Antropología y la Universidad José Ballivián de Trinidad, firmaron un convenio para trabajar conjuntamente en el plan de investigaciones e instalar un museo precolombino en la capital beniana.

Se estima, en base a las primeras investigaciones, que la cultura que habitó en los llanos, abarcó desde el norte de La Paz, todo el Departamento del Beni y el norte de Santa Cruz.

Los vestigios encontrados en Beni permiten calcular que la civilización que habitó los llanos tuvo una duración que abarcó desde el año 400 antes de Jesucristo hasta el año 1000 después de Cristo.

IMPORTANCIA

Ratificada la información que divulgó Salmón en Londres, el Dr. Ponce dijo que la civilización de los llanos logró avances muy importantes, tanto que, en el caso del uso de las aguas, se sabe que construyeron canales para el riego de extensas zonas de los llanos.

En la actualidad, según el investigador nacional, la agricultura es secundaria en esa región.

También se sabe que para evitar las inundaciones, los poblados eran ubicados en montículos, lo mismo que los cementerios. El transporte se lo hacía por canoas, pero también se construyó un sistema vial, con terraplenes de tierra que hasta la fecha son utilizados.

Los más sorprendente de esa antigua civilización, son los canales de irrigación, los mismos que damandaron la utilización de grandes cantidades de personas y el empleo de una técnica avanzada para su construcción.

Se sabe, por el resultado de las primeras investigaciones, que la cultura de los llanos y la tiwanacota tenían vinculaciones, en razón de que se encontraron hachas de piedra procedentes de la zona andina. Las muestras de cerámica también permiten hacer la misma afirmación, dijo Ponce Sanjinés a PRESENCIA.

Los resultados permitirán en el futuro variar algunos esquemas que hasta ahora se los daba por inmutables, relacionados con las culturas que crecieron en los llanos benianos. Se pensaba que tales grupos humanos eran muy primitivos, pero, al parecer, esos grupos fueron posteriores a la civilización de los llanos. La historia latinoamericana de la época precolombina sufrirá modificaciones, agregó Ponce.

Por los resultados obtenidos hasta ahora, INA decidió establecer en Trinidad una base permanente con dos arqueólogos que trabajarán intensamente en el proyecto de investigación de la cultura descubierta.

Finalmente, Carlos Ponce destacó la colaboración que recibió de Beni Tours, Universidad José Ballivián, Dirección de Cultura de la Alcaldía de Trinidad y la Casa de la Cultura, instituciones que alientan las investigaciones.

COLEGIO VACIO.-La foto muestra la puerta abierta y el patio del colegio Germán Busch, que ayer suspendió, toda actividad . Al igual que este colegio, no asistieron a clases los alumnos del Ayacucho, Villarroel, y Bolívar. La foto fue tomada a las 10.30 de la mañana de ayer.

Según alumnos del ciclo medio

Falta de comunicación origina paros y huelgas estudiantiles

La falta de comunicación entre los estudiantes, maestros y autoridades origina los paros y huelgas que ocurren en los colegios secundarios, según los alumnos del ciclo medio de los principales establecimientos de la ciudad.

Esas afirmaciones fueron recogidas durante un recorrido por varios colegios, entre ellos Ayacucho, Díaz Villamil, Germán Busch, Villarroel y Bolívar. En cuatro de esos cinco colegios habían sido suspendidas las labores académicas por segundo día consecutivo, cumpliendo el paro de 48 horas decretado el pasado sábado por veintidós colegios secundarios de La Paz.

En conversación con PRESENCIA los alumnos de los citados colegios manifestaron unánimemente su preocupación por la medida dictada por el Ministerio de Defensa Nacional, para implantar el servicio militar obligatorio de un año para todos los bolivianos. Ellos dijeron, al respecto que la falta de comunicación entre ellos y las autoridades del Ministerio de Defensa, hacía que la mayor parte de los estudiantes reaccionen negativamente a una obligación que tienen los bolivianos de servir al país.

Dijeron por ejemplo "qué ofrecen las autoridades a cambio de que los estudiantes pierdan un año de estudios universitarios. Si bien prometen que se ingresará a la Universidad sin dar examen de ingreso, para un buen porcentaje de alumnos, eso no significa ventaja, esas pruebas pueden ser resueltas fácilmente", afirmaron.

Otro argumento fue expuesto así: "La mayor parte de los alumnos o personas que siquiera hemos leído algo, nos damos cuenta que el prestar servicio militar en nuestro país, no vale la pena, puesto que sólo perdemos nuestro valioso tiempo, ya que la instrucción es deficiente y seguramente preparada para los años anteriores, no para esta época".

Consultados sobre la respuesta de los campesinos de no aceptar la posibilidad de tres meses de servicio pre-militar, dijeron: "A nosotros se nos quiere confundir con personas que, en muchos casos, ni siquiera saben leer y para quiénes presentarse al servicio militar es una salvación, pues salen de su comunidad donde viven aislados y se integran a la vida de las ciudades, aunque, de ese modo, crean el desempleo activo".

Preguntados sobre la aceptación de sus representantes que durante la vacación invernal tuvieron una serie de conferencias, dictadas por autoridades militares donde se incluyó un viaje a Tomonoco, dijeron "ni nuestros compañeros, menos las autoridades nos han hecho conocer lo allí decidido; eso ocurrió porque se trataba de un grupo escogido a dedo por el Ministerio de Educación, que no representaban a nadie".

"Antes que se presenten mayores problemas sería bueno que las autoridades del Ministerio de Defensa expliquen detenidamente los verdaderos alcances del servicio militar obligatorio, especialmente las ventajas que ofrece", dijeron.

ACTIVIDADES SUSPENDIDAS

Durante el recorrido se pudo comprobar que las actividades fueron suspendidas en varios colegios. En el Ayacucho, los estudiantes se encontraban en el patio y se negaron a ingresar a las aulas, pese a los esfuerzos desplegados por los profesores y Director. Los estudiantes ayacuchenses solicitaron una asamblea donde se pueda discutir la situación pero el Director del colegio dijo que no podía autorizar tal acto. Mas bien pidió que los alumnos eligieran nuevos representantes de los 27 cursos, para con ellos entablar un "diálogo constructivo".

En busca de que los alumnos ingresen a las aulas, el Director del plantel ordenó la entrega de las libretas de calificaciones, pero los estudiantes apenas recibían sus libretas abandonaban sus aulas; por último se decidió abrir las puertas del colegio y hacer que los ayacuchenses abandonen el colegio. Todos esos hechos se desarrollaron ante la pasividad de las autoridades educativas superiores que se encontraban en el colegio, que sólo de vez en vez, "atisbaban" por los cristales rotos que dan al patio del colegio. Durante la estancia de PRESENCIA en el Ayacucho, se comprobó el poco respeto de parte de los alumnos hacia sus profesores.

En el Colegio Díaz Villamil, los alumnos estaban pasando clases en forma normal y la Directora del establecimiento informó que las actividades académicas eran normales desde el fin de las vacaciones de invierno. "Existen -agregó- pequeños grupos de estudiantes que desean causar problemas y que se resisten a ingresar a clases, pero la mayoría asiste normalmente".

En el Colegio Germán Busch, su director informó que los alumnos de últimos cursos no pasaban clases, y que solamente el 60% del estudiantado asistía; se pudo comprobar, empero, que todas las aulas estaban vacías. La puerta de ingreso estaba abierta y algunos alumnos se encontraban en las inmediaciones del establecimiento.

Luego, en el Colegio Villarroel, la puerta de ingreso estaba cerrada. Consultada la portera del establecimiento dijo que "no se está pasando clases; los chicos se han ido a sus casas".

Finalmente, en el Colegio Bolívar, los profesores consultados dijeron que el 50% del alumnado estaba en clases y que el resto había abandonado el establecimiento. PRESENCIA recorrió los tres pisos del colegio, sin encontrar a nadie que pasara clases, las aulas estaban completamente vacías, y posteriormente se informó que los profesores y Directora se encontraban en una reunión docente.

En la mayor parte de los colegios se afirmó que para hoy retornará la normalidad, al haberse cumplido el paro decretado por los estudiantes de los colegios, en protesta por la implantación del servicio militar obligatorio de un año.

NORMALIDAD.- Alumnos del Colegio "Antonio Díaz Villamil", ayer concurrieron a clases en forma normal. Su Directora informó que existían algunos grupos de estudiantes que se resistían a pasar clases.

Coordinador de Industria Nacional:

Cámara de Industrias no tie[...] compromiso con la política

El doctor Reynaldo Venegas Iporre, Coordinador de la Industria Nacional, en el informe que rindió ante una asamblea de socios, comenzó recordando que los anteriores presidentes, señores Enrique Urioste Calvo y Fernando Bedoya Ballivian, dejaron establecido que la empresa industrial no constituía una agrupación política ni ideológica. Por tanto, no podría formar parte de ningún equipo gobernante ni antes, ni ahora, ni nunca. "Esta ha sido también la regla de oro de nuestra gestión: no hemos comprometido a la Cámara, ni directa ni indirectamente, con nada ni con nadie que tenga algún viso político".

Presentó un panorama crítico completo del desenvolvimiento industrial boliviano. En cuanto a la eliminación de incentivos a las reinversiones, se refirió a la norma legal que estableció dicho estímulo, que en los hechos dió resultados importantes, pues permitió que una buena parte de las utilidades fuesen empleadas, en un programa ambicioso, en la ampliación y modernización de numerosas plantas. Pero los incentivos fueron eliminados con otra medida de gobierno, lo que se tradujo en una frustración de planes puestos en marcha a corto y mediano plazo. La fe del Estado, comprometida en este caso, duró apenas un año.

Hizo un examen del depósito previo del 25% del valor de las importaciones, lo cual impidió que la industria pudiese utilizar adecuadamente su capacidad de producción y dió lugar a la elevación del costo financiero que supuso la importación de insumos bajo la obligación del depósito previo. De otro lado, previsiblemente, provocó una apertura mayor a las importaciones de productos similares por la vía ilegal y frenó una sana política de sustitución de importaciones. En resumen fue un motivo de desaliento para la inversión. Planteó también una situación de iliquidez en empresas productivas medianas y pequeñas. Los sectores de Minería e Hidrocarburos fueron excluidos del depósito previo, pero no la industria privada.

Refiríose asimismo a la elevación de tasas arancelarias, pasando en seguida al capítulo de la prohibición de importaciones, que abarca a un pequeño grupo de 32 rubros, medida que encontró dificultades en su aplicación correcta.

Dedicó el doctor Venegas un parágrafo al tema de las compras que realizan las entidades estatales, autónomas, autárquicas y corporaciones dependientes del Estado, de mercaderías importadas, similares a las que se producen por la industria nacional. Dijo que ello revela la enconada resistencia de esas entidades al cumplimiento de disposiciones legales que protegen el mercado nacional en favor de la industria del país, protección que lamentablemente no pasa de estar inscrita en las leyes, pero de la cual se hace preterición por instituciones que por ser dependientes del Estado, son las más llamadas a cumplir las prescripciones de la norma legal. Citó cinco disposiciones vigentes que obligan a las entidades públicas a adquirir las mercaderías que necesitan precisamente de la producción interna. Acumuló como prueba casos de organismos públicos que tendieron a efectuar adquisiciones en el extranjero. Expresó, al cerrrar este capítulo: Y se sostiene que existe una amplia protección a la industrial nacional".

Otro parágrafo en la memoria del doctor Venegas, fue el relacionado con las empresas del sector público competitivas del sector privado. Mencionó a COFADENA que adquirió una fábrica de calzados y una curtiembre; a la Corporación Boliviana de Fomento que tiene en explotación varias fábricas y a algunos comités de Obras Públicas Departamentales o Corporaciones de Desarrollo, que proyectan establecer empresas que duplican inversiones, pues los campos a que han de dedicarse están ya cubiertos por producción nacional Por ejemplo, con relación al Plan Operativo del Gobierno para 1975, existen 23 proyectos asignados al sector público que por su naturaleza corresponden al privado.

En este mismo tema señaló: 1) Las características de esos proyectos que las enmarcan en el campo de la actividad privada industrial; 2) La preponderancia del sector estatal en las actividades productivas; 3) La relación negativa de esa preponderancia de actividades con su participación en los aportes del Erario Nacional en comparación con la contribución de la actividad privada; 4) Necesidad de la delimitación del campo de acción de las empresas públicas, 5) El crecimiento de las inversiones y reinversiones en el sector industrial. Todo ello tiende a la anulación o marginamiento de empresas privadas que compiten con los similares estatales, debido a los tratamientos preferenciales que en materia de impuestos y gravámenes reciben estas últimas; [...] de las inversiones [...] actividades abar[...] empresas estatale[...] tación a mediano [...] monopolios en la pr[...] bienes que implemen[...] público; desincentiv[...] la inversión privad[...] incertidumbre que [...] siempre posible pa[...] del Estado en cualqui[...] la actividad industr[...] mente, apunta suges[...] planificar los campo[...] y privado en la acti[...] ductiva.

Otros capítulos [...] teresante Memoria [...] Venegas tocaron los [...] nuevo régimen de imp[...] renta de personas y [...] los cursillos de capac[...] butaria, la reactuali[...] Informe Werner, [...] ganización de la [...] Nacional de Industri[...] tiles, el sistema int[...] transportes Arica - L[...] reorganización de [...] Nacional de Seguridad [...] Caja Complementaria [...] proyecto de Decr[...] dificatorio de la [...] Inversiones, la [...] Nacional de Coordin[...] Gerentes de las Cá[...] Industrias de Bolivia [...] blema salarial, la bús[...] diálogo con las autorida[...] encarar y resolver [...] blemas industriales, [...] solamente afectan a es[...] sino que tienen relaci[...] país y su economía.

Cerró el informe s[...] que la industria nac[...] pesar de los frenos qu[...] traban tuvo en la gestió[...] una contribución prepo[...] en la formación del [...] interno bruto, con u[...] ticipación del 14.95%, [...] relación con la gestión [...] del 13.98% muestra [...] cremento del 0.97%.

La tasa de crecimi[...] canzada por la activi[...] dustrial fue del orden de [...] que comparativamente [...] gestión precedente de [...] que muestra la cr[...] dinamicidad del secto[...] dinamismo queda cla[...] establecido en la rela[...] industrialización, la cu[...] valor de 1.44 registrad[...] gestión de 1974, sube h[...] canzar la cantidad de 1[...]

Según la Municipalidad

Ríos causantes de problemas en La Paz fueron controlados

Los ríos causantes de anteriores problemas en la ciudad de La Paz, fueron controlados, y durante la próxima época de lluvias no se presentarán nuevas mazamorras, según el informe de la Municipalidad paceña, a través de su oficina de Relaciones Públicas.

La información afirma que todas las obras que se ejecutan con carácter de emergencia, se efectuan en forma normal y satisfactoria, lo que hace preveer que los problemas que se presentaron en años anteriores, han quedado notablemente disminuidos.

El informe dice "la intensa lluvia de la noche del lunes y la de ayer, hacía temer que los trabajos hubieran sido afectados, pero la buena ejecución ha determinado que ellos soporten perfectamente la precipitación pluvial".

Los trabajos en el río Viscachani, curso de agua que provocó mazamorras en enero pasado, poniendo en riesgo a los expositores de Alasita, se ejecutan satisfactoriamente, según el informe. Millones de metros cúbicos de tierra han sido removidos y reacondicionados, asegurándose de esa manera la eliminación de las mazamorras. En igual forma se realizó trabajos con maquinaria pesada en el río Pokeni, que también causó daños.

Se informó que en los próximos dias se licitará el embovedado en la canalización del curso superior del río San Pedro, que se encuentra totalmente controlado.

Se construirán muros transversales para corregir la pendiente del río Paula Jauhira, en la Av. 9 de Abril, al igual que en los ríos Amantaqui, Poke Poke y Amantaya.

Al ritmo que sigue el programa de obras, el próximo año podría quedar eliminada toda amenaza de mazamorras, ya que actualmente los cursos de agua se encuentran totalmente controlados, según el informe oficial.

El INE inició última fase de la preparación del censo

Autoridades, técnicos y personal del Instituto Nacional de Estadística que tienen a su cargo la planificación del censo nacional de población y vivienda, programado para el próximo mes de septiembre, iniciaron la última fase de trabajos preparatorios. Ayer fue inaugurada en La Paz la tercera reunión de coordinadores departamentales, uno de cuyos objetivos es la de organizar la instrucción de los cuarenta mil empadronadores que se emplearán en la ejecución del proyecto censal.

La reunión concluirá hoy y se efectuará también una evaluación de la tarea precensal cumplida hasta la fecha. El análisis se basará en informes de los coordinadores del censo de cada uno de los nueve departamentos del país, a los que se convocó a un último encuentro fijado para los primeros días de septiembre.

De acuerdo a datos obtenidos en el INE, la última fase de los trabajos de preparación del censo está destinada principalmente a la capacitación de "instructores" y empadronadores , y a planificar la distribución del material censal.

El INE seleccionó a las primeras ciento treinta personas con opción a ser contratadas como "instructores" cuya labor será la de ocuparse de la capacitación de los empadronadores, utilizando para ello, sistemas audiovisuales.

No se explicó aún en el INE, qué día se iniciará el empadronamiento. Según se sabe, esa labor será cumplida en las capitales urbanas y rurales en una sola fecha, mientras que en el caso de regiones aisladas y con habitantes dispersos en grandes extensiones, el trabajo será cumplido en dos o más días.

En días pasados se advirtió en las oficinas del Instituto Nacional de Estadística gran afluencia de personas interesadas en ser contratadas como instructores. La mayor parte eran universitarios de la UMSA, donde aún no se reiniciaron las clases. La lista de las personas aceptadas en la primera selección está expuesta en el hall del Palacio Legislativo, donde tiene instaladas sus oficinas el INE.

Bolivianos celebrarán fiestas de la Patria en Buenos Aires

- BUENOS AIRES (ANF).– Varios actos tendrán lugar en la capital argentina para conmemorar el 151 aniversario de la independencia de Bolivia. Así, el día 5 de este mes, se proyectará un audiovisual bajo el título CARNAVAL DE ORURO, música y danza por "Los Yatiris" y Anahal Alancay.

El 12 del mismo mes, música y canto del Altiplano, a cargo del conjunto Los Tawantinsuyo. El día 19 se presentarán las películas "Carnaval de Oruro" y "El lago Sagrado de los Incas", con una audición de música autóctona que animará el conjunto "Los Yatiris", agrupación musical que, según los críticos, ha obtenido buenos índices de personas interpretación de la música autóctona de Bolivia.

Los actos mencionados y encaminados a resaltar la fecha nacional boliviana, tendrán lugar en un importante centro cultural de Buenos Aires. A los mismos asistirá el embajador del país altiplánico, General Alberto Guzmán Soriano.

Completará el programa, la exposición de cerámica confeccionada por la artista boliviana, Amarú Oropeza, artista que lleva muchos años de residencia en Buenos Aires. La muestra fue inaugurada el pasado sábado, 31, con la presencia del embajador Guzmán.

COMIBOL producirá 21.000 Ton. de concentrados de estaño en 1976

La Corporación Minera de Bolivia tratará de cumplir con la producción programa de 21.000 toneladas de concentrados de estaño en la presente gestión, afirmó el Gerente General de la entidad, Gral. Carlos Alcoreza Melgarejo.

Esta información fue suministrada al responder a una pregunta periodística en sentido de que si esa empresa estaría en condiciones de cumplir con la producción fijada.

Dijo que, pese a los contratiempos experimentados el mes pasado, referente a los paros mineros, se ha instruido a las empresas mineras estatales incrementar los volúmenes de producción de minerales, sobre todo los de estaño.

Expresó que "evidentemente, hemos perdido mucho tiempo y plata con los paros de los trabajadores . Por eso es necesario recuperar el tiempo perdido no sólo por beneficio de la empresa y, por consiguiente del país, sino también de los mismos trabajadores".

REORGANIZACION

Informó también sobre la reorganización que se realizará en la estructura de esa empresa estatal.

Señaló que esa reorganización requiere un estudio serio, de carácter técnico para no cometer improvisaciones.

Dijo que los estudios correspondientes se harán sobre toda la estructura organizativa de la COMIBOL, para darle un carácter más dinámico y una rentabilidad adecuada.

Alcaldía pondrá en subasta lotes de terreno de Achumani

- La Alcaldía paceña pondrá en subasta pública 24 lotes de terrenos situados en la urbanización de Achumani, acto que se realizará el próximo sábado 14 del presente mes.

De acuerdo a lo establecido legalmente, los interesados deberán depositar el 10% de la suma base del remate, que es $b.- 200 por metro cuadrado, en el Tesoro Municipal.

De acuerdo a lo dispuesto por la Alcaldía, en el futuro, la Municipalidad no transferirá más lotes de terreno a personas particulares, sino que todos ellos serán puestos en subasta, creándose de esa manera una nueva fuente de ingresos, que serán utilizados en la ejecución de obras públicas.

ASESOR JURIDICO

El Alcalde paceño, a tiempo de reasumir sus funciones (después de sus vacaciones) posesionó ayer al nuevo Asesor Jurídico de la Municipalidad de La Paz, Dr. Ramiro Iturri Zamorano.

CURSILLO

Con participación de médicos de la CNSS, al Servicio Social de la Comuna paceña ha organizado un curso de orientación para los trabajos que prestan servicios en la Municiaplidad en el Departamento de Saneamiento y [...]

En el cursillo, se darán instrucciones a los trabajadores sobre el manipuleo de los deshechos sólidos, dentro de estrictos principios de higiene, con el fin de evitar que contraigan enfermedades o, por falta de cuidado en el trabajo, pongan en riesgo la salud de la población.

Institución de beneficencia hará colecta

La Institución que desde 100 años atiende el Hogar-Asilo Quevedo de ancianitas, la Olla de la Divina Providencia -que da alimentación diaria a personas menesterosas- y el Dispensario Gratuito "Virgen de Copacabana", que proporciona medicamentos gratuitos a enfermos desvalidos, construirá un nuevo edificio para atender a mayor número de gente necesitada.

Con este objeto, la Sociedad de Beneficencia de Señoras que preside la Sra. Graciela de Oizumi, ha obtenido autorización para efectuar una colecta pública el día 17 de agosto, en la que participarán alumnas de varios colegios de la localidad.

Las damas organizadoras de la colecta, han expresado su optimismo en que la generosidad tradicional del pueblo paceño se ponga nuevamente de manifiesto en esta oportunidad.

ESCUELA RURAL.- En la comunidad campesina de Titicani-Tacaca, perteneciente a la Provincia Ingavi del Departamento de La Paz, fue inaugurada la escuela rural construida bajo el sistema de auto-ayuda por Acción Cívica de las FF.AA. y los campesinos del lugar. La obra demandó una inversión de 262.000 pesos bolivianos, cuenta con seis aulas, dirección, secretaría y depósito en un área de 340.84 metros cuadrados. La fotografía muestra una vista general del nuevo local escolar.

Ateneo de Abogados distinguió a un antiguo miembro del foro

- En acto cumplido el sábado último, el Ateneo de Abogados de La Paz distinguió con un pergamino al Dr. Sixto Quijarro, por sus sesentiocho años de ejercicio de abogado y cerca de ese mismo número de años a la judicatura nacional.

El homenaje coincidió con el Día del Juez. En la misma oportunidad, se conmemoró la gesta realizada por los protomártires de la independencia americana, don Pedro Domingo Murillo y miembros de la Junta Tuitiva de 1809.

El Presidente del Ateneo de Abogados de La Paz, Dr. Armando Villafuerte, dijo que rendía ese homenaje al Dr. Quijarro en acto público a nombre de la sociedad nacional que se lo debía con sombrados motivos.

Destacó el hecho de que el Dr. Sixto Quijarro A, ahora de 98 años de edad, hubiera consagrado su vida y sus conocimientos profesionales al ejercicio del Derecho y a la judicatura boliviana, con honra y total dedicación.

El anciano jurisconsulto agradeció efusivamente el reconocimiento que hacía de su labor al Ateneo de Abogados de La Paz y recordó a los presentes que el juez no es un simple "aplicador de la Ley", como se lo ha calificado con excesiva frecuencia; y agregó que sesenta años en la judicatura ponen de manifiesto la fe profesional que siempre lo animó.

En la ceremonia, estuvieron presentes los miembros del Colegio de Jueces y autoridades de la Corte Superior del Distrito de La Paz, además de abogados de la localidad.

Pronóstico del tiempo

CIUDAD DE LA PAZ.- Presentará niebla matinal en las primeras horas de la mañana con cielo cubierto a nublado, precipitaciones ligeras y aisladas, ligero descenso de temperaturas, calma por la mañana y de dirección Oeste el resto del día.

TEMPERATURA MAXIMA PRONOSTICADA DE 11.0 a 12.0 GRADOS.

TEMPERATURA MINIMA PRONOSTICADA DE 2.0 a 3.0 GRADOS.

EL ALTO DE LA PAZ.- Temperatura Máxima Pronosticada de 7.0 a 8.0 Grados

Temperatura Mínima Pronosticada de -3.0 a -2.0 Grados

Se inauguró el primer juzga[do] de Partido en zona fronteriza

.En la localidad de Copacabana, perteneciente a la Provincia Manko Kapac del Departamento de La Paz, se inauguró el primer juzgado de Partido, que se instala en una zona fronteriza del país, lo que motivó el beneplácito de los pobladores del Santuario de Copacabana, dijeron sus autoridades.

Este local, está instalado en la Casa de Gobierno y cuenta con todas las comodidades y material de trabajo. El Juez designado es el Dr. Víctor Tapia Terceros.

Atenderá procesos [...] teria civil, penal y famil[...] inauguración contó [...] presencia del Subsecret[...] Justicia Dr. Gastón Le[...] Rojas, el Presidente de la [...] Superior del Distrito [...] Modesto Burgoa, los voca[...] la Corte y las autoridade[...] tico-administrativas de C[...] bana. En esta ocasi[...] pronunciaron discursos, [...] cuales se resaltó la impor[...] de un juzgado de es[...] turaleza, en una zona fro[...] donde el movimiento [...] está en constante aumen[...]

Cámara Junior celebrará el 5 Vigésima Convención Nacional

.La Cámara Junior de Bolivia inaugurará el jueves 5 en La Paz su Vigésima Convención Nacional, a la que asistirán líderes del área sudamericana y 200 delegados del interior.

El Presidente Nacional de la Cámara Junior de Bolivia, Senador Enrique Mendizabal, anunció la llegada del Presidente Mundial de la organización, Feliciano Belmonte, quien fue elegido en el XXX Congreso Mundial de los Jaycees Internacional de Amsterdam. en 1975.

Mendizábal acaba de retornar de una Conferencia Tricontinental que se realizó en Panamá, a la que asistieron 680 delegados de América.

Los objetivos de los juniors del mundo son: desarrollar las habilidades individuales y promover los esfuerzos conjuntos de la gente joven con el propósito de mejorar el bienestar económico, social y espiritual de la humanidad.

Según las explicaciones del Dr. Mendizábal, aquellos propósitos se pueden obtener mediante el desarrollo de la conciencia y aceptación de las responsabilidades cívicas, la participación individual en programas internos de capacitación para desarrollar el potencial de dirección; participación activa en la planificación, ejecución de programas para el desarro[llo] del individuo y la comunidad la promoción de la comprensi[ón] la buena voluntad y cooperación entre todos los p[ue]blos.

La Cámara Junior adop[...] un tema de mayor énfasis pa[...] su actividad mundial. El te[...] escogido se relaciona con [...] problema de importancia u[...] versal. Mediante el tema "[...] Hombre y su Medio Ambiente[...] se sugiere a los miembros [...] tudiar y realizar proyectos [...] cinco áreas ecológica[s] alimento, desarrollo industria[l] contaminación, población recursos naturales,

La convención clausurar[á] sus deliberaciones el 8

Niño Alvaro Cárdenas

Perdido desde el día viernes 30-7-76. Llevaba chompa café, Tiene cabellos negros, ojos negros, de tez morena, de 2 y 1/2 años. Se ruega dar datos a CONAME, Tel. 23790.

CARLOS JAIME VILLARROEL F.

ABOGADO

Atención personal de juicios civiles, penales y sociales. Asuntos de Familia.

Bufete: Yanacocha 301. 2º. piso. Of. 3. edificio "Asbún" (antiguo).

Teléfono 51413 Casilla 3455

Bajó 15 puntos precio del estaño

El precio del estaño descendió ayer quince puntos respecto de la cotización de anteayer. al venderse la libra fina en 3,70 dólares.

La caída brusca de la cotización de ese metal en el mercado de Londres, ha sido interpretada como un "síntoma de que el precio ingresará a sus términos de referencia reales, luego de haber sufrido un determinado proceso especulativo".

El resto de los metales se vendió en los siguientes precios:

Cobre, 0,71 dólares por libra fina.
Plomo, 0,20 dólares por libra fina.
Zinc, 0,36 dólares por libra fina.
Bismuto, 7,50 dólares por libra fina.
Cadmio, 2,77 dólares por libra fina.
Wolfram, 111,63 dólares por UMF.
Antimonio, 25,50 dólares por UMF.
Oro, 111,50 dólares por onza troy.
Plata, 4,22 dólares por onza troy.

NUEVA YORK

NUEVA YORK, 30 (AP) - Precios de hoy de los metales no ferrosos:

Aluminio, 44 centavos la libra, Nueva York
Antimonio, 1,60 dólares la libra, Nueva York
Cobre, 74 5/8 centavos la libra, Connecticut
Plomo, 24-50-.50 centavos la libra, Nueva York
Zinc, 37 centavos la libra San Luis
Estaño, 4,2554 dólares la libra, Nueva York
Mercurio, 110,00 dólares el frasco, Nueva York.
Oro 112,80 dólares la onza, Nueva York
Plata, 4,425 dólares la onza, Nueva York.

Comenzó Congreso de Cardiología

Nueva técnica quirúrgica en angina de pecho y de prótesis valvulares

Euclides Zerbini, una autoridad en cirugía del corazón que asiste al II Congreso Nacional de Cardiología, mostró ayer a los congresales bolivianos y extranjeros las técnicas de su creación sobre tratamiento quirúrgico de la enfermedad coronaria o angina de pecho y sus prótesis valvulares de "duramadre".

La conferencia fue dictada por el especialista brasileño en la primera jornada del Congreso, en el Instituto Nacional de Tórax, horas después de haberse inaugurado la reunión.

El acto se cumplió esta mañana en el Paraninfo de la Universidad de San Andrés. Asistieron el Ministro de Previsión Social y Salud Pública, el Subsecretario de Salud, los Embajadores del Brasil y la Argentina, además del Rector de la UMSA.

INAUGURACION

El panorama de cardiopatías regional es amplio y constituye un campo propicio para que los investigadores bolivianos profundicen su trabajo e intercambien experiencias y conocimientos localmente y con colegas del exterior, dijo entre otras cosas el Dr. Hernán Criales, Presidente de la Sociedad Boliviana de Cardiología, cuando inauguraba el Segundo Congreso Nacional de ese organismo.

Entre los asistentes se encontraban expertos cardiólogos del Brasil, Argentina, Francia y de nuestro país.

El Dr. Euclides Zerbini, una autoridad en el especialidad médica, materia del Congreso, se dirigió a los concurrentes a nombre de los visitantes extranjeros y manifestó su optimismo de que el II Congreso Nacional de Cardiología constituirá un éxito por la manera en que ha sido organizado y por que además, se tratarán temas importantes a cargo de experimentados profesionales.

Zerbini subrayó el adelanto que había acusado la investigación en el campo de la cardiología. Recordó que pocos años atrás —al comienzo de la presente década— se conocía relativamente poco pero ahora la ciencia cardiológica ha iniciado con éxito su incursión en cardiopatías congénitas, a tal punto que al presente se opera con éxito a niños de apenas pocos días de nacidos.

El Dr. Zerbini estuvo en Bolivia anteriormente y realizó intervenciones en su especialidad, con resultados calificados de excelentes. En esta oportunidad estudiará el estado de sus antiguos pacientes.

Además del Dr. Zerbini, asisten al Congreso sus compatriotas Rady Macruz, Giovanni Bellotti y Luis Olimpo Texeira. Por la Argentina fue destacado el Dr. Julio Lazzari, mientras que por Francia viene el profesor Jean Coudert.

HABLA EL MINISTRO

El Dr. Jorge Torres Navarro, Ministro de Previsión Social y Salud Pública, saludó a los médicos visitantes y destacó su notable calidad científica. Manifestó que el Gobierno apuntala con entusiasmo jornadas como la que se inaugura, por que está convencido que las mismas darán como resultado la mejor atención sanitaria del pueblo a Bolivia. Auguró éxito al Congreso y felicitó a los organizadores de la reunión.

CONFERENCIA

A partir de las 14.30 comenzaron las disertaciones en el Instituto Nacional del Tórax, de acuerdo a programa. El tema central de la jornada fue el desarrollado por el Dr. Euclides Zerbini, sobre Revascularización de Miocardio para los pacientes con angina de pecho; expuso diapositivas y películas para ilustrar los 1.200 casos que presentó a los oyentes.

El punto culminante de su actuación, fue la explicación que hizo de su técnica de prótesis valvulares de "duramadre" (especie de tela que envuelve el cerebro), método de su exclusiva creación que ha dado excelentes resultados pues los controles de más de 8 años acusan superioridad sobre los casos en que se empleó metal o silastic (material sintético). El Dr. Zerbini enseñó, a través de una película todo el proceso de fabricación e implantación de dichas válvulas.

CONGRESO.- Euclides Zerbini, renombrado cardiocirujano, dictó ayer una conferencia sobre técnicas de su creación en tratamientos a pacientes de angina de pecho. La fotografía corresponde a la primera jornada del II Congreso Nacional de Cardiología que se inició ayer, con asistencia de varios especialistas extranjeros y bolivianos.

Pacto Andino

Sector privado pide más actividad de parte del Acuerdo de Cartagena

El sector privado de los seis países integrantes del Pacto Subregional Andino, demandó una participación más activa en todos los mecanismos del Acuerdo de Cartagena, requisito sin el cual la integración no será viable a largo plazo.

Tal afirmación fue formulada ayer por el Presidente de la Cámara Nacional de Industrias, Dr. Reynaldo Veneros L., quien representó a Bolivia en el Seminario sobre Programas de Racionalización en el Grupo Andino que se realizó en Lima del 22 al 24 de julio pasado.

El seminario tenía por finalidad intercambiar y exponer opiniones sobre los objetivos, selección de prioridades y métodos de los "Programas de Racionalización Industrial".

Los programas de referencia constituyeron un instrumento más para la programación del sector industrial a nivel subregional, orientado esencialmente a la industria existente, a fin de habilitarla para competir en el mercado ampliado dentro del marco de libre competencia, derivado del Programa de Liberación.

Asistieron dos representantes de Venezuela, uno de Colombia, uno del Ecuador, uno de Chile, uno de Bolivia y dos del Perú.

El Dr. Venegas informó que durante las deliberaciones, los representantes de Chile y Colombia estuvieron de acuerdo en que no había necesidad de una racionalización industrial, porque de todos modos ésta iba a llegar a los programas de liberación arancelaria. "En ese caso -dijo- se abriría paso a una competencia sin cuartel y sobrevivirían sólo los más eficientes lo que no es conveniente para el país".

Explicó que la Junta del Acuerdo de Cartagena acometió sólo la programación industrial y descuidó el Programa de Racionalización Industrial. "El criterio básico con el que debería obrarse, según nosotros (Bolivia y Ecuador), era el permitir que los países de menor desarrollo del Grupo, pudiera colocarse en situación de competitividad con las industrias de los otros cuatro países", dijo.

Indicó que era de suponer que los programas tenían por objeto que las industrias de los dos países pudieran sobrevivir de todas maneras, aunque sólo fuera para conservar el mercado actual.

Manifestó que a la clausura del seminario, el sector privado de los seis países demandó una participación más activa en todos los mecanismos del Acuerdo, "requerimiento sin el cual la integración no será viable a largo plazo".

El Dr. Venegas resaltó la actitud abierta y cordial otorgada por los altos personeros de la Junta hacia los representantes del sector privado de los seis países.

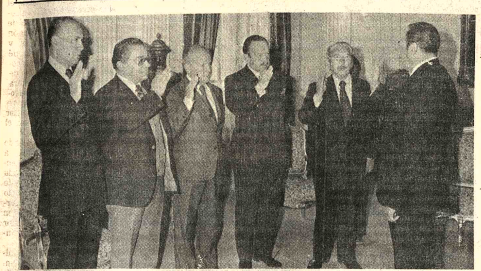

CONSEJO TECNICO ASESOR.- El Canciller Gral. Oscar Adriázola Valda, aparece en la fotografía el momento que tomaba el juramento de rigor a los miembros del Consejo Técnico Asesor del Ministerio de Relaciones Exteriores, compuesto por Jorge Escobari Cusicanqui, el ex-embajador en Chile Guillermo Gutiérrez Vea Murguía, Guido Valle Antelo, Miguel Tejada Velasco que es actualmente Coordinador General de CONAMAR y el Ing. Roberto Capriles Miranda. El nuevo organismo asesor reemplaza al Consejo Consultivo compuesto en su mayor parte por internacionalistas.

Padre Cabre: No hay peligro de posibles terremotos en Arque

COCHABAMBA, 3 (PRESENCIA).- "A pesar de los últimos movimientos sísmicos producidos en la población de Arque, no hay ninguna posibilidad de que se registre un *terremoto* que pueda ocasionar *grandes* desastres en esa región, *por lo que* sus pobladores deben *permanecer* serenos y tranquilos", dijo el Director del Observatorio de San Calixto, R.P. Cabré, en la explicación pública que dio hoy en la Prefectura a autoridades locales y arquenas y a representantes del Consejo Nacional de Defensa Civil.

La reunión se realizó esta mañana en el despacho prefectural con asistencia del Prefecto del Director General de Defensa Civil, coronel Vidal Ayala Mercado, el Director del Observatorio de San Calixto, R.P. Ramón Cabré. En la primera parte de esa reunión, el coronel Ayala Mercado dio una explicación sobre la actual estructura del Consejo Nacional de Defensa Civil, sus divisiones departamentales y provinciales y la preocupación de ese organismo para socorrer en casos de desastres nacionales o locales.

EXPLICACION

El R.P. Cabré comenzó diciendo que el informe que iba a dar tenía relación con los fenómenos sísmicos producidos en la región de Arque y en otras partes del valle de Cochabamba.

Dijo que la magnitud mayor se registró el 30 de junio pasado, en la localidad de Arque, fue de 4.6 en la escala de Richter, que con todo no es muy grande como para alarmarse. Señaló que en la sismografía se contemplan dos aspectos importantes: medida del movimiento sísmico, y la intensidad y los efectos del movimiento sísmico. Explicó que los movimientos sísmicos se presentan de 30 a 50 kilómetros de profundidad, dando lugar, por otro lado, a los fenómenos llamados "réplicas", que son los movimientos posteriores que se presentan cerca del sismo principal dando una idea del epicentro y de sus derivaciones de la magnitud e intensidad.

Mostró un mapa en el que indicó los lugares de Arque, Colcha y otras zonas y la ubicación del epicientro del movimiento sísmico. Señaló que el mencionado epicentro estará localizado a unos dos o tres kilómetros de la población de Arque. Indicó como se presentan los terremotos en otros lugares, como por ejemplo, en Guatemala y otros países y en el lado de Arque se sintió el sismo principal y "réplicas" a una profundidad de 20 kilómetros.

LAB inició servicio regular de aviones Boeing a Sucre

El Lloyd Aéreo Boliviano inició ayer su servicio regular de transporte de pasajeros y carga a Sucre mediante aviones Boeing, en un vuelo en el que fueron invitados especiales, tanto autoridades gubernamentales como representantes de empresas turísticas y de medios de información.

Ese hecho es una parte de la puesta en vigencia desde anteayer de un nuevo itinerario de servicio interno y externo de dicha empresa, cuyos responsables manifestaron que esa medida tiende a mejorar la atención de las rutas en que trabaja.

La inauguración de este servicio a Sucre con aviones jet dos veces por semana, permitirá a la Capital de la República satisfacer sus necesidades y expectativas, especialmente en lo que atañe a lograr un mayor flujo turístico debido a las grandes posibilidades con que cuenta.

Autoridades de allí y del propio LAB, manifestaron su interés en esforzarse para sentar bases sólidas en favor de un movimiento turístico a esa ciudad.

Sucre tiene desde hace algunos meses un moderno aeropuerto que brinda todas las posibilidades para un tráfico aerocomercial de grandes proporciones, tanto para el interior como para el extranjero.

Parte importante de este servicio es que el itinerario hacia y desde esa capital, en relación a las de otros distritos como La Paz, Cochabamba y Santa Cruz, se hará en forma directa e indirecta, de acuerdo a las conveniencias de los usuarios.

La atención se hará con cinco frecuencias semanales, entre las que se tienen también aviones Fairchild.

Hace poco que fue inaugurada también la autopista que une al nuevo aeropuerto de Alto Tucsupaya, denominado "Mariscal Sucre", con la ciudad.

Hoy cumple 34° aniversario Escuela "Pedro D. Murillo"

La Escuela Industrial Superior "Pedro Domingo Murillo", hoy cumple su 34° aniversario de fundación, con este motivo una alumna de dicho establecimiento entregó una reseña histórica que en sus partes salientes dice:

"Durante la presidencia del Gral. Enrique Peñaranda, el 3 de enero de 1942, mediante Resolución Suprema se fundó la Escuela Nacional de Artes y Oficios "Pedro Domingo Murillo".

El año 1944, el gobierno suscribió un convenio de cooperación con "The American Education Fundation Inc." para cubrir el asesoramiento técnico, equipamiento de laboratorios y talleres. En 1948 se aprobó el impuesto del 2.5% sobre las utilidades de la industria nacional en favor de la escuela. Se dispuso también que los egresados de esa escuela opten el título académico de bachiller industrial.

Posteriormente, la escuela sufrió una reforma por la cual se implantó en forma fundamental la tecnología nacional con el propósito de cooperar a la industria nacional, especialmente en el plano de la industrialización textil.

Según la reseña, actualmente la escuela cuenta con un personal docente egresado de las diferentes universidades del país y tiene dos niveles de enseñanza: técnicos especializados y a nivel superior, técnicos superiores. El ingreso al instituto es libre para ambos sexos.

La escuela profesionaliza en las siguientes especialidades: mecánica, electricidad, electrónica, química y procesos, metalurgia, automecánica y construcciones. Todas las especialidades cuentan con equipos modernos.

AGREGADO DE PRENSA.- Luego de haber desempeñado funciones de Agregado de Prensa a la Embajada de EE.UU. por 2 años mañana retorna a Washington Robert N. Minutillo. Durante el tiempo que permaneció en el país, Minutillo organizó seminarios de prensa y radio y contribuyó a una cooperación entre los medios de información de Bolivia y EE.UU. principalmente para una campaña contra la drogadicción.

Bolivia retornó a la normalidad

- SANTIAGO DE CHILE, 3 (AP).— El embajador de BOLIVIA, Adalberto Violand, dijo que actualmente su país "goza de la más absoluta tranquilidad" después de la huelga minera del mes pasado y que han sido suspendidas las medidas de emergencia.

Sus declaraciones aparecen en el diario "La Tercera de la Hora".

Dijo que "evidentemente ese fue un momento de crisis, pero no olvidemos que hay crisis que renuevan, fortalecen y consolidan, la huelga minera fue ese tipo de crisis". Agregó que los trabajadores han vuelto a sus labores y hay absoluta tranquilidad.

Señaló a un periodista que los hechos no tuvieron motivaciones internas, sino que obedecieron más bien a consignas y planes muy habilmente formulados por profesionales de la subversión internacional".

El diario publica una entrevista con el embajador Violand con motivo de celebrar aquí una Semana de BOLIVIA para festejar el 151 aniversario de su independencia que se cumple el 6 de agosto.

En respuesta a una pregunta del diario el diplomático dijo que "en lo político, el peor enemigo del surgimiento y desarrollo integral de BOLIVIA, es la presión constante del extremismo de la izquierda internacional, que trabaja sin tregua para destruir las estructuras económicas y políticas existentes...."

Entre los de orden geográfico, citó el enclaustramiento de su territorio.

Señaló, agregó el diario, que la labor del gobierno del general Hugo Banzer ha dado como resultado "un desarrollo económico sin precedente en el país que día a día consolida su menor dependencia de un solo producto el estaño. Así, el auge económico ha tenido como corolario la estabilidad política y la paz social. Se incorporan a la vida nacional las grandes mayorías, sin postergaciones que signifiquen discriminación".

Polo del Mutún

Se adjudicaron estudios para el complejo de fertilizantes

Ha sido adjudicado a una firma japonesa la realización de los estudios para la instalación de una gran planta productora de fertilizantes, industria que está comprendida dentro de los proyectos del denominado Polo de Desarrollo del Mutún.

El Ministro de Energía e Hidrocarburos, Gral. Guillermo Jiménez Gallo, informó que la planta tendrá una capacidad mínima de 1.000 toneladas diarias de fertilizantes.

Estará ubicada en las proximidades de la frontera con el Brasil y su producción se destinará casi en su totalidad al consumo del mercado del vecino país.

Otra planta de fertilizantes, pero de reducida capacidad, será instalada en Río Grande, departamento de Santa Cruz y tendrá una capacidad de producción de 70 mil toneladas anuales.

El Ministro manifestó que la planta de Río Grande entrará en funcionamiento antes que la que estará ubicada en la zona fronteriza con Brasil.

Los estudios para la primera han sido realizados por la firma norteamericana Edwards Enginnering.

Jiménez Gallo expresó que la planta de Río Grande, será el punto de partida para el adiestramiento de personal boliviano en la producción y comercialización de fertilizantes.

Dijo que esos dos aspectos, aparentemente, no tienen mucha importancia, pero que tienen decisiva gravitación en el desenvolvimiento de las plantas.

Se refirió sobre todo al aspecto de la comercialización de fertilizantes, en la que el personal boliviano debe adquirir cierta experiencia.

Señaló finalmente, que los proyectos de las dos plantas de fertilizantes "han avanzado con paso seguro, dentro de las previsiones estimadas, cumpliendo todos los pre-requisitos previos a la instalación de esos complejos industriales"

Reunión técnica sobre el estaño

Bolivia será sede del próximo año de la Primera Reunión Técnica de Normalización de Estaño, según una resolución adoptada en la Décima Tercera Asamblea Anual de la Comisión Panamericana de Normas Técnicas (COPANT).

En la Cámara Nacional de Minería, informaron que una delegación nacional participó en las labores de la COPANT, organismo especializado regional para la elaboración de normas técnicas.

La Dirección General de Normas y Tecnología, dependiente del Ministerio de Industria y Comercio, es la entidad coordinadora para la citada reunión que se realizará en el primer semestre del próximo año y contaría con la participación de entidades técnicas de varios países latinoamericanos.

DELEGACION.- En representación de la Legión de María de esta ciudad viajó ayer a Caracas, Venezuela, una delegación de ese movimiento de apostolado seglar para participar en una reunión de carácter internacional denominada "Peregrinatium por Cristo" en la que participan representaciones de casi todos los países latinoamericanos. La delegación boliviana, algunos de cuyos miembros aparecen en la fotografía al despedirse del Arzobispo de La Paz, Mons. Jorge Manrique, está presidida por la señora Concepción Ramírez de Leguía e integrada por quince legionarias.

Fábricas de cocaína y traficantes descubiertos en frontera con Chile

La Dirección Nacional de Control de Sustancias Peligrosas, informa haber apresado a un número no señalado de narcotraficantes y descubierto dos fábricas de cocaína en la frontera con Chile.

La información oficial señala que este descubrimiento está relacionado con el secuestro de 16 kilos de cocaína que se localizó en la ciudad de Oruro, por agentes de la Aduana Nacional. Como se recordará, el jueves pasado los efectivos de la Aduana Nacional decomisaron 16 kilos de cocaína que se transportaban en una camioneta en la ciudad de Oruro. En esa ocasión se logró la detención de dos mujeres campesinas. las mismas que se encargaban de comercializar la droga en la ciudad de La Paz.

Anota que las mujeres detenidas, a través de sus declaraciones permitieron ubicar con exactitud los lugares donde se elaboraba la cocaína.

El operativo dispuesto por la Dirección de Narcóticos se inició en la comunidad de Wichumoco, ubicada en plena frontera con Chile. Allí se localizó una casa en la que se había instalado un laboratorio simple y rudimentario que producía cocaína. Los agentes de Narcóticos llegaron al lugar en momentos en que se había obtenido la maceración de la coca y se procedía al filtrado. Ante la presencia de los agentes, los fabricantes y moradores de la casa no opusieron resistencia y fueron trasladados a esta ciudad donde prestan sus declaraciones informativas.

A dos kilómetros de Wichumoco, en la población rural de Jalzuri, otro operativo de la Dirección de Narcóticos procedió al allanamiento de otra casa, donde se pudo establecer la existencia de otro laboratorio, cuyos ocupantes estaban en pleno trabajo de procesamiento. Todos los fabricantes y ocupantes de la casa fueron detenidos y trasladados a esta ciudad.

Las fábricas de cocaína estaban ubicadas en lugares desapercibidos en la frontera con Chile, donde se presume que la fabricación se ha venido realizando desde hace algún tiempo.

Por razones de investigación, la Dirección de Narcóticos expresó que en las próximas horas hará conocer mayores detalles y la nómina de los detenidos.

FABRICAS.- En las localidades fronterizas con Chile de Wichumoco y Jalzuri, fueron descubiertas dos nuevas fábricas de cocaína. En el operativo, fueron detenidos los fabricantes y moradores de estas casas. La fotografía muestra el filtrado del líquido macerado que se decomisó.

Minería Mediana recibió créditos por un monto de $us 17.500.000.-

El sector privado de la minería ha tenido que recurrir a créditos por un monto de $us 17,6 millones, para hacer frente a la etapa de iliquidez experimentada en la gestión de 1975 y parte del presente año.

En el capítulo de financiamiento del Informe Anual presentado en la Asamblea de la Asociación Nacional de Mineros Medianos, indica que con el propósito de cubrir la brecha ocasionada por los menores ingresos, se obtuvo un financiamiento de $us 6 millones del Banco Germánico, que fue administrado por el Banco Minero.

También se concertó la concesión de un crédito de $us 2.588.000 del Banco Industrial, con fondos provenientes del Fondo de Financiamiento del Banco Mundial.

El informe señala que se concluyeron las gestiones para la apertura de dos nuevas líneas de financiamiento, una de tres millones de dólares, de recursos externos gestionados por INDEF y otra de seis millones de dólares otorgados por el Atlantic Bank de Londres y que se canalizarán por intermedio del Banco Minero y del Banco Industrial.

Los financiamientos obtenidos —incluyendo los dos últimos— totalizan la suma de $us 17.588.000.

Fueron utilizados para cubrir gastos corrientes de las empresas y hasta para el pago de impuestos, afirma el informe.

A la baja de las cotizaciones del estaño y del resto de los minerales, sufrida en 1975, se sumó el incremento de costos directos (insumos importados, fletes, gastos de fundición) y otras indirectas resultantes del proceso inflacionario operado en los países industrializados.

TAM hará servicio regular a varios pueblos del Beni

San Ramón y otras poblaciones del Beni, contarán desde la próxima semana con vuelos de itinerario regular de Transportes Aéreos Militares (TAM), conforme a acuerdo que en ese sentido se lograron representantes del Comité Cívico del Beni y autoridades del gobierno.

De esa forma quedó solucionado el problema que se había suscitado con el Lloyd Aéreo Boliviano, cuando los pobladores de San Ramón decidieron retener un avión DC-3 de propiedad de esa empresa, por su determinación de suspender servicios en vista de que la pista no reunía condiciones para operaciones de aparatos Fairchild.

El LAB alegó que le resulta imposible seguir operando ese único avión DC-3 que posee por los altos costos que le demanda su mantenimiento y que, dentro de sus planes de mejoramiento, en lo sucesivo operará solamente con Fairchild y jets Boeing, que requieren pistas de mucha contextura y solvencia.

El representante del Comité Cívico del Beni en La Paz, Otto Bruckner, informó anoche que el mencionado acuerdo con las autoridades gubernamentales, constituía una solución adecuada a los intereses de los pueblos del Beni que, como se sabe, tienen en el avión el único medio de vinculación inmediata.

Hizo resaltar que el servicio del TAM será para varias poblaciones que, como San Ramón, no cuentan con pistas adecuadas para los aviones del Lloyd y que el propósito de esta entidad es incluso incrementar las frecuencias de vuelos.

El Ministerio de Transportes y Comunicaciones ha prometido, por otra parte, que AASANA mejorará en la medida de sus posibilidades esos campos de aterrizaje a fin de que estén en condiciones de operatividad en la mayor parte del tiempo.

El nombrado dirigente del Comité Cívico del Beni dijo que, en vista de esos resultados, se cursará de inmediato la orden a las autoridades de San Ramón para que reabran el avión del LAB retenido allí.

Es de hacer notar que durante la mañana se informó desde San Ramón la decisión de ese pueblo de aunar esfuerzos para encargarse de los trabajos de ampliación de su pista, debido a la dificultad con que se les presentaba al quedar marginados de los beneficios de la aviación.

Se cumplió ayer en Palacio reunión ordinaria de CONAMAR

- El Gral. Hugo Banzer Suárez presidió ayer en Palacio una reunión del Consejo Nacional Marítimo. Cuando abandonaba la Casa de Gobierno, a Hs. 18,45, el Ministro de Relaciones Exteriores explicó que se trató de una sesión ordinaria, que como todas las de CONAMAR son de carácter reservado.

El Canciller Oscar Adriázola se excusó de hacer ningún comentario sobre crónicas informativas procedentes de Santiago, donde el Embajador peruano Mariategui declaró que un corredor interpuesto entre los territorios de Chile y Perú, no contribuiría a la paz en el continente. El Ministro arguyó que no contaba con ningún informe oficial al respecto.

ACTIVIDAD PRESIDENCIAL

El Presidente de la República reanudó su trabajo en Palacio de Gobierno en el medio día, inmediatamente después de haber retornado de Cochabamba. El Gral. Banzer se ausentó de La Paz el viernes. Estuvo en la ciudad de Santa Cruz, en San Ignacio de Velasco, en la región cochabambina de Vacas y también en Tucureá donde participó del acto de homenaje al campesino boliviano en ocasión de celebrarse el Día del Indio y el 23 aniversario de la Reforma Agraria.

Poco después de Hs. 12., el Primer Mandatario recibió al Secretario General de Deportes y Juventudes. El Dr. Guillermo Bulacia Salek le informó sobre la reunión o Taller Internacional de Voluntariado y Juventudes que se realizó la anterior semana en San Salvador donde asistió representando a Bolivia, juntamente con el Dr. Rodolfo Greminger, Director Nacional de Juventudes.

En esa reunión se distinguió a Bolivia encomendándole la Primera Vicepresidencia del Encuentro.

En atención a que el Presidente, Vice-Ministro de Cultura, Deportes y Juventudes de El Salvador, Alberto Zúñiga, no pudo hacerse presente en las deliberaciones, estas fueron dirigidas por el Dr. Bulacia.

Participaron de la reunión en San Salvador, representantes de la República Dominicana, Costa Rica, Chile, Guatemala, Colombia, Venezuela, Brasil, Bolivia y Suiza.

EN BOLIVIA

Se informó que el próximo mes de septiembre se realizará en La Paz un nuevo congreso de organizaciones relacionadas con voluntarios y juventudes. Se estima que llegarán entre 35 y 40 delegados de otros países.

Banco Ganadero del Beni abrirá sucursal en La Paz

(ANF).- El Banco Ganadero e Industrial del Beni contará dentro de poco con una filial en La Paz, de acuerdo a su esquema de expansión de actividades, según opinión de sus principales dirigentes.

La concreción de dicha sucursal será debida a la prioridad que otorgó el gobierno a la solicitud de esa entidad bancaria, con el convencimiento de que es necesario prestarle incentivos.

Esa prioridad quedó demostrada -según las informaciones- en el hecho de que son varias las solicitudes de ese tipo que presentaron otras instituciones bancarias para abrir filiales, que serán atendidas después que se apruebe la futura Ley General de Bancos.

La filial del Banco Ganadero e Industrial del Beni en La Paz estará a cargo de Bernardo Bauer, quien dijo que el inmediato paso que dará su entidad será la de incursionar en el campo comercial, dentro de las previsiones que se tienen de diversificar actividades.

A lo anterior se suma el interés del Banco del Beni de alcanzar relaciones de envergadura con instituciones similares locales y del extranjero, además de servir mejor los intereses de ese Departamento.

Dicha entidad bancaria ya cuenta con varios años de trabajo y se informó que los resultados que obtuvo hasta ahora son altamente satisfactorios, sobre todo por las posibilidades de crédito que ha brindado a los ganaderos del Beni.

Otro dato importante, ha sido la ayuda que ha prestado para incentivar actividades de pequeñas industrias en las principales poblaciones del Beni, lo que ha redundado en apertura de algunas fuentes de trabajo y de diversificación económica regionales.

Su incursión en el campo estrictamente comercial será motivo de mayores opciones no sólo en su desenvolvimiento sino en lo que atañe a la ampliación de su acción en dicho departamento, según consideran sus dirigentes.

Fue creado bajo el impulso financiero de los ganaderos del Beni. Cuenta con la suficiente capitalización, la misma que se ha incrementado durante los últimos años.

A la apertura de la filial en La Paz es posible que sigan otras en capitales como Cochabamba y Santa Cruz, especialmente, según los programas que se han fijado sus dirigentes.

HOY CINES TV

1a. EMISION

12.00 TELE MATCH
12.50 MARIONETAS
13.00 TELENTICIOSO BOLIVIANO
13.20 SENDAS DEL OESTE
13.45 CIERRE EMISION

2a. EMISION

16.30 MI JARDIN
16.55 HIPO Y DON CUERVO
17.10 TELECLASES
18.00 SALTO MORTAL
18.20 D.I.N.A.J.U.
19.00 YO AMO A LUCY
19.20 FACETAS DE LA HISTORIA
19.50 DEPORTIVO 7
20.00 TELENOTICIOSO BOLIVIANO
20.30 UN PAIS UN MAÑANA
20.40 TELENOVELA "ALGUIEN POR QUIEN VIVIR"
21.30 ENFOQUES
23.45 CIERRE EMISION

ESTA PROGRAMACION ESTA SUJETA A VARIACIONES DE ULTIMO MOMENTO, ADEMAS DE LA INCLUSION DE PROGRAMAS ESPECIALES EN HOMENAJE A LA SEMANA PATRIA.

16 DE JULIO Tel. 52119

Matinée, Tanda y Noche UNA VENTANA AL CIELO Matinée 7.10, 9.10, Tanda y Noche 9.10, 11.10.

MONJE CAMPERO Tel. 23333

Matinée, Tanda y Noche estreno LA PISCINA MORTAL. Censura 14 años, y Noticiario Español NO-DO Nº 75. Matinée 12.00, Tanda y Noche 14.00

UNIVERSO Tel. 42660

Matinée, Tanda y Noche LAS AVENTURAS DE UNA BRUJA. de Walt Disney, Matinée Mezzanine 12.10, Platea 10.10, Tanda y Noche Mezzanine 14.10, Platea 12.10.

6 DE AGOSTO Tel. 23829

Matinée Hs. 15.45, Tanda 18.45 Noche 21.45 UN HOMBRE Y UNA MUJER. (May. de 14 años). Actualidades Mundiales Nº 26. Matinée Platea 7.10, Mezzanine 9.10, Tanda y Noche Platea 9.10, Mezzanine 11.10.

SCALA Tel. 23535

Matinée, Tanda y Noche UN RESPETABLE ASESINO. Matinée 7.10, 9.10, Tanda y Noche 9.10, 11.10.

TESLA Tel. 53803

Matinée, Tanda y Noche: "LA CHASCAÑAWI" (Censura todo Público) Además el noticiero EL MUNDO AL INSTANTE Matinée, Tanda y Noche $b. 11.10 - 9.10

PRINCESA Tel. 51821

Matinée, Tanda y Noche "RIO DE LA MUERTE RIO DEL AMOR" (Prohibida menores de 21 años) Además el Noticiero EL MUNDO AL INSTANTE. Matinée, Tanda y Noche $b. 6,10 - 5.10 - 4.10.

MEXICO Tel. 26768

Matinée y Tanda doble MULATO y EL TRIUNFO DE LOS CAMPEONES JUSTICIEROS. Noche EL TRIUNFO DE LOS CAMPEONES JUSTICIEROS. Matinée 5.10, 4.10, Tanda y Noche 5.60, 4.60.

ABAROA Tel. 50252

Matinée y Tanda doble DON CAMILO Y LOS JOVENES DE HOY (T.P.) y EL TREN (T.P.) Noche DON CAMILO Y LOS JOVENES DE HOY y Noticiario de actualidad y CORTOS. Matinée 5.10, 3.60, Tanda y Noche 5.60, 4.10.

ROXY

Matinée doble ASI ES MI TIERRA y CHANOC EN LAS TARANTULAS (T.P.) Tanda doble ASI ES MI TIERRA y VENGA A TOMAR CAFE CON NOSOTROS (censura 21 años). Noche VENGA A TOMAR CAFE CON NOSOTROS y Noticiario Mundo al Instante (21 años). Matinée 5.10, Tanda y Noche 5.60.

EBRO Tel. 42939

Matinée y Tanda dobles EL FUTBOLISTA FENOMENO y QUE DIABLOS PASA AQUI. Noche QUE DIABLOS PASA AQUI. Matinée 5.10, 4.10, Tanda y Noche 5.60, 4.60.

AVENIDA

Matinée, Tanda y Noche LA DIFUNTA CORREA.

BOLIVAR

Matinée, Tanda y Noche LA MUERTE DANZA AL FILO DE LA NAVAJA. 21 años.

NOBEL Tel 57387

Matinée y Tanda dobles LOS HIJOS DE MATA HARI y OPERACION SAN PEDRO. Noche CORTOS y OPERACION SAN PEDRO. Matinée, Tanda y Noche 7.10..

MONUMENTAL ROBY

Matinée, Tanda y Noche BUFALO BILL. Matinée Platea 7.10, Gal. 4.60, Tanda y Noche Platea 9.10, Gal. 5.10.

MURILLO Tel. 52647

Matinée doble ME SIGUEN LLAMANDO AMEN y DUELO DE DRAGONES, Tanda doble ME SIGUEN LLAMANDO AMEN y LAS DULCES NOCHES. Mayores de 21 años. Noche LAS DULCES NOCHES y CORTOS. Mayores de 21 años. Matinée 5.10, 3.60, Tanda y Noche 5.60, 4.10.

PARIS Tel. 29704

Matinée, Tanda y Noche NAPOLEON Y SAMANTHA. Matinée, Tanda y Noche 7.10.

VARIEDADES Tel. 24071

Matinée doble LA VIDA DE CHUCHO EL ROTO y BILLY THE KID, Tanda doble BILLY THE KID y AGONIA DE AMAR. (apta para 21 años). Noche AGONIA DE AMAR (Apta para 21 años). Matinée 5.10, 3.60, Tanda y Noche 5.60, 4.10.

IMPERIO Tel. 40451

Matinée, Tanda dobles DIENTE POR DIENTE y MARIA ISABEL. Noche PROGRAMAS DE CORTOS y DIENTE POR DIENTE. Matinée 5.10, 3.60, Tanda y Noche 5.60, 4.10.

LUX Tel. 62960

Matinée y Tanda YO TENGO FE y DUELO DE GIGANTES, Noche YO TENGO FE y LAS PICARAS (censura 21 años)

CENTER Tel. 22026

Matinée doble HIJO DEL DRAGON AMARILLO y CINCO DEDOS DE FURIA. Tanda doble CINCO DEDOS DE FURIA y PLACERES DEL SEXO Noche CINCO DEDOS DE FURIA. Matinée 4.20, 3.70, Tanda y Noche 5.30, 4.20.

LIBERTAD Tel. 53925

Matinée doble JUECES DE LA BIBLIA y YUDOKA SANGUINARIO. Censura todo público, Tanda y Noche dobles YUDOKA SANGUINARIO y YO AMANTE. Censura 21 años. Matinée 5.10, Tanda y Noche 5.60.

BUSCH

Matinée doble GUERRA GAUCHA y 7 ORQUIDEAS MANCHADAS DE SANGRE, Tanda y Noche doble 7 ORQUIDEAS MANCHADAS DE SANGRE y 99 MUJERES. Prohibida para menores de 21 años.

MADRID

Matinée, Tanda dobles EL ESCUADRON IMPLACABLE y EL PORTERO, Noche EL ARREGLO y CORTOS. Mayores de 21 años. Matinée, Tanda y Noche Platea 4.60, Mezzanine 5.10.

SAN CALIXTO

Matinée, Tanda y Noche dobles LOS AMORES DE CHUCHO EL ROTO y EL INOLVIDABLE CHUCHO EL ROTO.

Festival del cine alemán

V - No me pellizques más

Escribe Luis Espinal

NO ME PELLIZQUES MAS (Ch. Jonathan, OH JOANATAHAN) de Franz Peter Wirth es una comedia basada en las confusiones provocadas por el hijo de un millonario enfermo que presenta a su padre una chica encontrada al azar, en vez de su novia.

NO ME PELLIZQUES MAS es una cinta basada fundamentalmente en la interpretación de Heinz Ruhmann, que representa a un judío moribundo, que se encariña con la falsa novia de su hijo. La situación está muy bien aprovechada, y la interpretación es extraordinaria por la mezcla de exuberancia y contención.

NO ME PELLIZQUES MAS es una comedia y no una película cómica. Me explico. Entiendo por comedia una obra radicalmente teatral, con una comicidad basada en la situaciones y en los diálogos. En cambio un film cómico funda su hilaridad en la acción y en el gag (chiste visual). En nuestro caso los diálogos son la base cómica. Su gracia es fácil y evidente, y pocas veces llega a la exageración (por ejemplo, cuando la novia se desliza por la baranda de las escaleras).

Un elemento típico de la comedia es el malentendido y la sustitución, al igual que las repeticiones (descargando las maletas del tren).

La ingeniosidad de las respuestas del viejo está apoyada por una interpretación de gran calidad. Unas cuantas canciones acaban de amenizar un tema ya llevado a la pantalla en 1941 por Henry Koster: EMPEZO CON EVA.

La comicidad tiene siempre un elemento liberador; en este caso está en que el enfermo se libra del control del médico y de la enfermera, que se vuelven personajes odiosos y representantes de la censura. Uno de los diálogos más chistosos y brillantes es el del restaurant, cuando el millonario paga por un hueso de cordero que ha traído en el bolsillo: ¿No creerá que yo lo he traído?.

Otro filón cómico es el comportamiento adolesc[...] de este viejito moribundo.

Un aspecto poco acer[...] en el film es el color, [...] dominantemente opac[...] sucio.

Las ambientaciones [...] todas en interiores, lo [...] acentúa el tono teatral [...] film.

Evolución Económico - Social y ...

(Viene de la página 3)

aumentar las recaudaciones provenientes de las exportaciones y a evitar que se realizasen ganancias excesivas como consecuencia de la modificación del tipo de cambio.

En 1974 las finanzas públicas evolucionaron en forma favorable. El saldo corriente registró un superávit de más de 1.000 millones de pesos, equivalente al 14 por ciento de los ingresos tributarios. Esto se debió principalmente a la duplicación de las recaudaciones como consecuencia del crecimiento en 128 y 198 por ciento, respectivamente, de los ingresos por los impuestos a las importaciones de minerales y del impuesto del 19 por ciento a la producción bruta del petróleo. El 60 por ciento del incremento antes mencionado se debió al aumento del valor de las exportaciones mientras que el 40 por ciento restante resultó de la mayor recaudación proveniente de los impuestos sobre la renta, a las ventas, y a las importaciones, los que aumentaron 64,73 y 81 por ciento, respectivamente.

A pesar de que en 1973 y 1974 se rebajaron las tasas de los impuestos a las importaciones, las recaudaciones aumentaron a un ritmo superior al valor de las importaciones debido principalmente a un ritmo superior al valor de las importaciones debido principalmente a un cambio de la estructura de las mismas hacia productos suntuarios, que son gravados con tasas muy elevadas.

En 1974, los gastos aumentaron en un 73 por ciento, alcanzando un nivel de 4,4 mil millones de pesos, como resultado principalmente del aumento del 67 por ciento de los sueldos y salarios otorgados en enero de ese año. Los gastos de inversión se expandieron en un 38 por ciento y consistieron mayormente de transferencia de capital al resto del sector público porque el volumen de la inversión directa se mantuvo estancado debido particularmente a la falta de nuevos proyectos.

El ahorro en cuenta corriente cubrió el 75 por ciento de los gastos de inversión y el déficit global ascendió a 245.5 millones de pesos, o sea, el 4,7 por ciento de los ingresos corrientes, comparado con el 16 por ciento registrado en 1973, El 93 por ciento de dicho déficit fue financiado con recursos externos mediante la aceleración de los desembolsos de préstamos contratados con anterioridad. Por primera vez en más de una década el Gobierno no tuvo que recurrir al financiamiento del Banco Central y los depósitos del Tesoro Nacional aumentaron en casi 70 millones de pesos.

La situación financiera del Gobierno Central empeoró marcadamente en 1975. Se estima que al cierre de la gestión los ingresos corrientes aumentarían menos del 5 por ciento, en tanto que los gastos se incrementarían en cerca del 50 por ciento. El alza insignificante de los ingresos se deb[...] principalmente a la baja de [...] precios de los principales [...] ductos de exportación del p[...]

El gran aumento de [...] gastos corrientes se atribuy[...] aumento de los salarios y [...] mayor pago de intereses d[...] deuda pública. Se espera qu[...] 1975 el déficit global será e[...] valente al 21 por ciento de [...] ingresos corrientes y que [...] tercios del mismo se financia[...] con recursos internos, un 40 [...] ciento de los cuales podr[...] originarse en el Banco Cent[...]

Movimiento Monetario. C[...] diticio y de los Precios.

La tasa anual [...] crecimiento del medio c[...] culante en 1974 fue del 44 [...] ciento. En términos absolu[...] esto representó 1.300 millones [...] pesos, monto superior a la [...] pansión del 37 por ciento ocur[...] da en 1973 que fue de [...] millones de pesos. [...] crecimiento en 1974 tuvo lug[...] en forma de efectivo en pode[...] del público y de depósitos a [...] vista. Al finalizar el año, los m[...] dios de pago llegaron a la cif[...] de 4.200 millones de pesos.

La situación coyuntural [...] vorable de la balanza de pag[...] en 1974 constituyó un factor [...] terminante del aumento del m[...] dio circulante. Otro fact[...] importante fue la expansión [...] crédito concedido al sector p[...] vado, el cual creció un 60 p[...] ciento. Por otra parte, [...] financiamiento neto otorgado [...] sector público se contraj[...] disminuyendo su saldo en un [...] por ciento en virtud de [...] evolución favorable de los i[...] gresos ordinarios. El cuas[...] dinero aumentó en un 43 p[...] ciento, al crecer las cuentas [...] ahorro un 44 por ciento y [...] depósitos a plazo fijo un 13 p[...] ciento.

Los créditos otorgados p[...] el Banco Central, por conduc[...] de las diferentes líneas [...] financiamiento a los sectore[...] productivos, (1), tales como lo[...] destinados a la agricultura, a [...] industria y a la minería [...] aumentaron considerablemen[...] te. Las variaciones por[...] centuales del crecimiento co[...] relación al promedio anual d[...] 1970-73 fueron de 236, 146 y 57 po[...] ciento para la agricultura, in[...] dustria, y minería, res[...] pectivamente.

En 1974 el crédito concedi[...] por los bancos comerciales [...] especializados fue superior al [...] 1973 en casi un 60 por ciento [...] bido a que el financiamien[...] aportado por dichas entidad[...] aumentó un 64 y un 50 por cien[...] respectivamente, con respecto [...] los niveles alcanzados en 197[...]

El mayor volumen de cr[...] dito que recibió el sector privad[...] en 1974 provino de la banc[...] comercial privada, en contras[...] con la situación observada [...] año anterior cuando dicho[...] recursos procedieron prin[...] cipalmente del Banco del Esta[...] do y de los bancos estatale[...] especializados. Los sectore[...] más favorecidos por el crédit[...]

(Pasa a la página 13)

Ministerio de Transportes, Comunicaciones y Aeronáutica Civil

Empresa Nacional de Ferrocarriles (ENFE)

Licitación internacional

(Fondos Tesoro Nacional - ENFE)

Se invita a las Empresas Constructoras internacionales y a las Empresas Constructoras de primera categoría, inscritas en el Registro de Empresas Constructoras del Ministerio de Transportes y Comunicaciones, y en la Cámara Boliviana de la Construcción, a presentar sus propuestas para

I. Programa ENFE (Fondos Tesoro Nacional)
Rehabilitación de la Vía entre Roboré y Naranjos (Km. 414 a Km. 482) 68 Km. de la línea Santa Cruz de la Sierra-Corumbá, red Oriental

II. Programa ENFE (Fondos propios)
Mejoramiento de la vía entre los Kms. 6 y Km. 414 y entre Km. 482 y Km. 646, con un total de 572 Km. de la línea Santa Cruz de la Sierra-Corumbá, Red Oriental.

Los pliegos de Especificaciones Técnicas, serán proporcionados a los interesados en la SECRETARIA DE LA GERENCIA DE REHABILITACION E INVERSIONES, Edificio Estación Central, previa cancelación de $b. 500.— (Quinientos pesos bolivianos) en la Sección Caja de la Empresa (Avenida Vásquez, Pura—Pura) y en la Gerencia de la Red Oriental en la ciudad de Santa Cruz, a partir del día 5 de agosto de 1976.

El plazo de presentación de las citadas propuestas con todos los requisitos legales, vence a horas 17.00 del día 28 de septiembre del presente año.

Las propuestas se recibirán en la Secretaría de la Gerencia de Rehabilitación e Inversiones y en la Gerencia de la Red Oriental.

La Paz, 4 de agosto de 1976

GERENCIA DE REHABILITACION E INVERSIONES

AVISOS ECONOMICOS

Revistas Libros

GISBERT Y CIA. S. A.
Comercio 1270
Casilla 195
OFRECE A SU DISTINGUIDA CLIENTELA:
COQUAND - Caminos
COSTES Y COTTET - La pintura a pistola en la Construcción
FOPPL - Resistencia de Materiales
JORDAN - Tablas Taquimétricas
LUTHE - Análisis Estructural
MONTES DE OCA - Topografía
NEUMANN - Las Carreteras Modernas
TORRES - Mecánica Aplicada
WEDLER - Bases de Cálculo para las Construcciones.

Departamentos Habitaciones

$b. 100.000 Doy por pequeño departamento en anticrético. Ref: Teléfono 22748. (R)

CONTRATO MIXTO Necesito pequeño departamento doy $b. 100.000 y 1.000. Referencias teléfono 22748 (R).

ALQUILO Habitación amplia a recién casados. Ref: Teléfono 52433 (3-4/74003(

Casas

SEÑOR PROPIETARIO Si Ud. se encuentra IMPEDIDO por ausencia o enfermedad y desea vender su casa o terreno COMERCIAL OFICINA "2" le ofrece sus servicios como APODERADO y GESTIONARLE su venta de principio a fin favor llamarnos al TELEFONO 55022 o visitarnos en Ayacucho 266 donde lo atenderemos con muchísima *atención, con* nuestro años *de experiencia* en CORRETAJES (1°.-7/73849)

1.200 DOLARES Ofrece matrimonio extranjero, sólo por Agosto-Septiembre departamento o casa elengantemente amoblado, preferible Sopocachi bajo, Hotel Crillón anexo 107 (3-7/4005)

VENDO Casa como terreno, Yanacocha Segundo Crucero 870 frente al Patronato de Menores. (3-4/74009)

Máquinas

VENDO Máquina fabricadora helados chupetes. Pichincha 589 (31-4/73835)

Ofertas especiales

VENDO BAÑOS Argentinos de color Ferrum teléfono 25455 (31-10/73836)

HOTEL ATLANTIC Por sólo 23 $b. ofrece habitaciones individuales. A delegaciones convencional. Av. Armentia 517, teléfono 23342. (21-21 Agosto/73653)

VENDO Mina de oro próxima ciudad. Teléfono 25492 hs. 12 y 6 p.m. (3-4/74001)

MINEROS Se vende ingenio completo, con capacidad 30 toneladas en 24 horas, Ref: Méndez Arcos 712 teléfono 22700 (3-5/74004)

EN VENTA una plancha para limpieza "HOFFMAN" Referencias Colombia N°. 448 teléfono 53624 (3-7/R)

Propiedades Terrenos

COMPRO TERRENOS de 2.000 y 500 Mts2. sin intermediarios Avenida Principal Villa Fátima o Villa El Carmen. Llamar al teléfono 27304 (4-8/74017)

Profesores Academias

POLIGRAFIADOS para "FF.AA." Programas diarios Semanales Instrucción teórica completos. Examen ascenso para POLICIAS Instituto "EVA PERON" Yanacocha 682 (4-9/74019)

Empleados

COCINERA Y NIÑERA Precisamos con garantía Pagamos buen SUELDO Av. Vera 6554 - Teléfono 82829.-

MECANICO AYUDANTE Necesito, calle General Gonzales 1205 (3-5/73848)

Vehículos

VENDO CAMIONETA Chevrolet modelo 1963 bien conservada Av. Perú 235 teléfono 25164 (2-5/73846)

VOLKSWAGEN VARIANT 1972 Vendo por viaje sólo horas de oficina teléfono 20383 - 25780 (R)

SE VENDE Jeep Nissan largo, en perfectas condiciones. Ref. Calle Bolívar 1063. Teléfono 64989. (4-6/74014)

VENDO JEEP TOYOTA motor Standar modelo 68 Referencias Garage Villalobos 1082 ver frente Lavoratorios Inti (2-9/73845).

VOLKSWAGEN Furgoneta modelo 1975, se vende. Referencias teléfono 66023 (1-4/73844)

EN VENTA "TOYOTA" Diesel Mod. 74. Referencias Calle Teniente Oquendo 180 teléfono 57578 (4-10/74018)

REPUESTOS DODGE Genuinos CHRYSLER VENDO de ocasión teléfono 28222 J. Sanjinés 764 (3-9/74011)

EN VENTA TAXI Chevrolet 69 Americano teléfono 66069 (3-7/74010)

Orquestas

CONJUNTO ELECTRONICO "CANO Y SU COMBO" teléfono 52651 (29-5/73817)

ORQUESTA "LOS PEQUENINOS". Teléfono 50556 (15-2/Ag./73463).

"JAZZ COPACABANA" Teléfono 65955 (27-17 /Agosto/73693).

ORQUESTA Eléctronica "CARAVELL" Teléfono 64206 (28-5/73699)

Técnicos

TECNICO-COCINAS Repara toda marca, garantizado teléfono 55449 (1-7/73841)

TELEVISORES SE REPARAN con garantía DOMICILIO teléfono 60120 (2-7/73847).

TECNICO T.V. Especializado en ARGENTINA Repara Televisores a DOMICILIO teléfono 53876 (3-12/74013)

REPARAMOS Radios, televisores a domicilio, teléfono 57976 (3-5/74007)

PLOMERO Instalaciones sanitarias, teléfono 26823 (3-7/74006)

TELEVISORES Arreglo a domicilio, teléfono 43740. (20-4/73487)

TECNICO-LAVADORAS Repara toda marca, garantizado teléfono 55449 (1-7/73841)

TECNICO-REFRIGERACION Repara toda marca, garantizado teléfono 55449 (1-7/73841)

TECNICO CALEFONES Repara instala garantizado teléfono 55449 (1-7/73841)

PINTOR Albañil teléfono N°. 65468 (31-4/73819)

SANTA CRUZ

EN SANTA CRUZ Vendo casa como terreno en la mejor zona residencial René Moreno 450 (El Trompillo, cuadra y media Plaza Blacut). Ref: La Paz teléfono 54702. (3/5/R)

SANTA CRUZ Ropa de agua "PVC". Atendemos pedidos. Camiri 16, teléfono 2-4472 (4-11/64428)

EN SANTA CRUZ A precio de realización vendo MACHIMBRE MARA Palo Maria Primera calidad teléfono 22025 (2-10/64430).

Varios

OCASION Vendo sofacatos de hall, tres equipos de amplificación, teléfono 20641 (3-4/73850)

COMPRO Refrigeradores, cocinas destrozados. Teléfono 62632 (29-2/73809)

EXTRAVIO La Libreta de Ahorros N°. 54182 del Banco del Estado por extravío queda nula (4/74016)

VENDO POR VIAJE Horno Volcan a gas y spiedo Industrial Avenida Perú 235 - teléfono 25164 (2-4/73846).

VENDO CAJONES de madera y venesta Referencias teléfono 25580 (3-6/R)

FUNERARIA SANTANDER Para mejor atención con sus servicios de categoría. Se trasladó a su local propio Av. Armentia 513, teléfonos 23656-23342. (21-21-VIII/73652)

TRAMITAMOS Libretas Militares. Pasaportes, Títulos Bachiller. Brevet Profesional, Mercado 1118 Of. "5" (3-6/74012)

SE VENDE Amplificador Pick Up, grabadora, 4 parlantes, aparato telefónico, regalados. Ref: teléfono 57942 horas 12-13:30. (3-4/73849)

COCHABAMBA

EN COCHABAMBA Vendo casa excelente zona comercial calle Sucre N°. 3697 casi esquina Plaza 14 de Septiembre. Referencias España 5922, teléfono 4371 (1-4/8791)

EN COCHABAMBA Se vende una fábrica de fideos, completa y automática, incluyendo un caldero. Referencias casilla 2253 y Avenida San Martin 6416 (1-7/8792)

EN COCHABAMBA Se vende farmacia Referencias casilla 2615 fono 2-6141 (31-6/8788)

AGENDA

PRESENCIA Av. Mariscal Santa Cruz, Edif. Espera. CENTRAL Tel. 40460 - 41125 y 52184 - GERENCIA: Tel. 521?. PUBLICIDAD Tel. 52178 REDACCION: Tel. 51998.- Casilla 1451 Cajón Postal 3275.

FARMACIAS DE TURNO DEL 31 DE JULIO AL 7 DE AGOSTO

YUNGAS Dra. María Ortiz, Yungas 739, Tel. 24127; **SAN GERARDO,** Dra. Lide Heich, Av. Saavedra Frente Hosp. Militar; **14 DE SEPTIEMBRE,** Dr. Jorge Rojas, Plaza 14 de Septiembre 406; **ISABEL LA CATOLICA,** Dr. Carlos Ibársena, Av. Arce 2587, Tel. 56498; **SOCORRO,** Dra. Inés Pradel, Landaeta Gral. Lanza, Tel. 63572; **SANTA CATALINA,** Dra. Hilda Usmayo, Boquerón - Colombia, Tel. 21401; **10 DE NOVIEMBRE** Dra. Wilma Omiste, Av. Santa Cruz 1050 lado Tránsito.

FARMACIAS DE TURNO PERMANENTE

OBRAJES Plaza Franz Tamayo Tel. 82081 SAN CARLOS Av. República 26 Tel. 20223 Villa Victoria, VERACRUZ Av. Antofagasta N°. 100 Tel. 59107 Alto de La Paz. CRISTO REY General Lanza 2110 Tel. 27534 Sopocachi Alto.

TELEFONOS DE URGENCIA

BOMBEROS 119 - ASISTENCIA PUBLICA 118-2211 - RADIO PATRULLA 110 - TRANSITO 26148 SAMAPA 26628 - 26548 - ENERGIA 54357 - TELEFONOS (RECLAMOS) 113 INFORMACIONES 104 SEÑORITA HORA 117 LARGA DISTANCIA EXTERIOR 55907-09 INTERIOR 20402-03 HOSPITAL DE CLINICAS CENTRAL 22821 - 22872 - AASANA 59333-59310.

FLOTAS

TRANS SERVICE LTDA. Alto de la Alianza N°. 630 Tel. 43154 TRANSPORTES "EL CHAPACO" Chuquisaca 568 Tel. 40258 TRANSPORTES UNIVERSO Av. Montes 638 Tel. 42831 EXPRESO SAMA Plaza Riosinho N°. 98 Tel. 64436-28462 TRANSPORTES PULLMAN BOLIVIA Plaza Alonso de Mendoza Tel. 55854 - 25893 ANDINO León de la Barra 360 Tel. 20471 CONTINENTAL Av. Montes 675 Tel. 29061 COPACABANA Av. Montes 620 Tel. 20377 - 40461 LAURO Av. Camacho 1223 Tel. 27677 TRANSPORTES PILCOMAYO Figueroa esq. Tiquina Tel. 22858 ALIAGA Av Montes 700 Tel. 26376 URUS Bozo 194 Tel. 50793 TRANSPORTES SAN CRISTOBAL Plaza Alexander 190 Tel. 27775.- 41076 FLOTA YUNGUEÑA Calle Coroico N°. 1577 Tel. 43001 TRANSPORTES TARIJA Tiquina 37 Tel. 28911 TRANSPORTES VICTORIA Emilio Calderón 563 (Gran Poder) Tel. 56599 TRANSPORTES ABAROA Plaza Alonso de Mendoza 242 Tel. 27096 MICROBUSES KIRQUINCHO Bozo 106 Tel. 54612 TRANSPORTES "MOTO MENDEZ" Calle Humahuaca 844 Tel. 57929 TRANSPORTES TUNARI Bozo N°. 108 Tel. 40375 TRANSPORTES MANCO KAPAC Tumusla 580 (Hotel Tumusla) "DORADO ORIENTE" Pullman de lujo Bozo 106 Tel. 40373 TRANSPORTES RIVEROS (a Copacabana) Av. Montes 660 Tel. 20984. EXPRESO PANAMERICANO LTDA. Servicio Potosí-Sucre-Villazón. Dirección Bozo N°. 167 Tel. 20803 EXPRESO CINTA DE PLATA Tel. 65658 TRANSPORTE PESADO Montes 505 Tel. 25083. AUTO LINEAS INGAVI Av. Manco Kapac 445 Tel. 28981 EXPRESO "LA VELOZ DEL SUD" Tiquina esq. Figueroa N°. 739 Tel. 23146 La Paz -Bolivia.

EMPRESAS AEREAS

LLOYD AEREO BOLIVIANO Tels: 54649 - 53132 - 55769 - 51155 - 51163 - 59053 LUFTHANSA Tels. 20383 - 25780 - 50499 - 50609 AEROPUERTO Tel. 59151 AEROLINEAS ARGENTINAS Tel. 50792 AVIANCA Tels. 43909 - 40883 AIR FRANCE Tel. 51740 LAN Tel. 25536 - 57750 KLM Tel. 42965 SWISSAIR Tel. 28924 PANAM Tels. 54117 - 41863 BOA Tel. 26387 VARIG Tel. 21450 ECUATORIANA Tel. 54472.- IBERIA Tels. 20270 - 24378 - ALITALIA Tel. 23494 B O.A.C. Tel. 55541 CANADIAN PACIFIC Tel. 55341 SOUTH AFRICAN AIRLINES Tel. 55541 BRITISH CALEDONIAN Tel. 55541 TAM Tel. 25542 AEROPUERTO 59125. BRANIFF INTERNATIONAL: VENTAS INFORMES Tels. 21100 - 21105 AEROPUERTO Tel. 59303 CARGA Tels. 59555 - 59012 LAN Chile Tel. 25536 - 57750.

FERROCARRILES

ESTACION CENTRAL Tels. 52510 - 53510 ESTACION GUAQUI Tel. 888.

Evolución económico-Social y.....

(**Viene de la página10**) otorgado por la banca comercial en 1974 fueron el agropecuario y el industrial bajo la forma de préstamos a corto y mediano plazo.

El incremento de los precios internos registrado en 1973 se acentuó en 1974, al abandonar el Gobierno la política de subsidio de los precios al por menor de ciertos artículos de primera necesidad. De diciembre de 1973 a diciembre de 1974, el aumento del índice general de precios fue del 39 por ciento, en comparación con el 34 por ciento en el lapso anterior. Los rubros de alimentación, e indumentaria aumentaron en 45 y 35 por ciento, respectivamente, mientras que el de la vivienda lo hizo en un 20 por ciento. En 1975 el ritmo de aumento de los precios al consumidor disminuyó considerablemente, estimándose que al fin de año el alza sería aproximadamente del 15 por ciento.

Balanza de Pagos.

En 1974 la coyuntura favorable de precios de exportación, que favoreció principalmente a los minerales metálicos y a los hidrocarburos, determinó un nivel sin precedentes de ingreso total por ventas al exterior. El valor de las exportaciones se duplicó con respecto a año anterior al llegar a $536 millones. El precio promedio de venta del petróleo crudo se cuadruplicó y el de los metales se duplicó. Al mismo tiempo, los precios de las exportaciones no tradicionales, particularmente del azúcar y del algodón, aumentaron substancialmente.

El incremento del valor total de las exportaciones se debió en un 45 por ciento al alza del precio del petróleo crudo -que aportó el 14 por ciento del valor total de las exportaciones en 1970-74- y en un 47 por ciento a la de los precios de los minerales, los que representaron el 70 por ciento del valor total exportado en 1974. De ahí que solamente el 8 por ciento del aumento del valor total de las ventas al exterior fue el resultado del incremento del volumen de las exportaciones.

Las importaciones crecieron en un 60 por ciento, alcanzando en 1974 los $428 millones debido tanto al aumento del volumen como al de los precios. El crecimiento del volumen importado se debió en parte al efecto de la disminución de los aranceles aduaneros, lo que se reflejó en un incremento del 97 por ciento en la compra de bienes intermedios, comparado con un aumento anual de menos del 35 por ciento en el periodo 1970-73. Por su parte, las importaciones de bienes de consumo y de bienes de capital aumentaron en un 44 y 32 por ciento, respectivamente, en comparación con el promedio anual del 39 y 35 por ciento, respectivamente, alcanzado en 1970-73. Estas variaciones produjeron un cambio en la estructura de las importaciones. Las de bienes intermedios, que habían representado en promedio el 26 por ciento del total de las importaciones en el periodo 1970-73, pasaron a constituir el 30 por ciento, y las de bienes de capital, de un promedio del 37 por ciento alcanzado en 1970-73, bajaron al 34 por ciento en 1974.

El rubro de servicios registró un saldo negativo, superior en un 74 por ciento al del promedio de 1970-73, como resultado del aumento del 132 por ciento del pago por concepto de fletes y seguros. Esto se debió principalmente al alza del precio del combustible y al aumento de las tarifas ferroviarias de carga entre Bolivia y los puertos del Pacífico. Asimismo, los pagos a los factores aumentaron en casi un 43 por ciento, como reflejo del incremento del 60 por ciento en las utilidades de las inversiones. El superávit de la balanza comercial fue de $ 170 millones, suficiente como para compensar el déficit de la cuenta de servicios y arrojar un saldo positivo de $62 millones en cuenta corriente. Los flujos netos de capital, por su parte, aumentaron en un 67 por ciento debido al notable incremento que experimentó el endeudamiento del sector público a largo plazo.

El resultado final en 1974 fue de un saldo favorable en la balanza de pagos de $111,5 millones que fortaleció el nivel de las reservas internacionales netas, las cuales llegaron el 31 de diciembre de ese año a la cifra de $166.1 millones, equivalentes a unos cinco meses de importaciones de bienes y servicios.

En 1975, sin embargo, la situación de la balanza de pagos empeoró, estimándose que al cierre del año ésta podría registrar un déficit global de alrededor de $50 millones.

El valor total de las exportaciones disminuirá como resultado principalmente de una disminución de los precios de los minerales metálicos de un promedio de $3.60 por libra fina que prevaleció en 1974 a un promedio de $2.80 en 1975 y a la baja del 18 por ciento de la producción de estaño, de acuerdo con las decisiones adoptadas por el Consejo Internacional del Estaño. Además, se ha contraído el volumen de las exportaciones del petróleo, debido a una disminución de la producción y al aumento del 7 por ciento del nivel del consumo interno y a que el precio promedio de exportaciones del barril bajó de $15.50, en 1974 a $12.50 en 1975.

Paralelamente, las importaciones han crecido en un 17 por ciento con respecto a 1974 debido al aumento en la actividad privada que dio lugar a un flujo mayor de bienes de capital. Al mismo tiempo, aumentaron las importaciones de artículos suntuarios como resultado de la disminución de los aranceles aduaneros, razón por la cual en agosto de 1975, el Gobierno los elevó a sus niveles anteriores.

Se estima que a fines de 1975, el flujo neto de capital podría reducirse en un 16 por ciento con respecto al año precedente porque los pagos de amortización aumentarían considerablemente debido a que Bolivia contrató préstamos a corto plazo en los mercado s privados de capital.

Planificación del Desarrollo

En abril de 1975, fue otorgado el Plan Operativo Anual para ese año a ser continuado por el Plan Quinquenal de Desarrollo Económico y Social 1976-1980, que está en etapa final de preparación.

Entre los aspectos relevantes del Plan Operativo 1975 se destaca la inversión del sector público que representa un incremento del 82 por ciento con respecto a 1974. Los sectores más favorecidos de acuerdo con este programa de inversión son los de hidrocarburos, transportes y minería, que participarán en conjunto en el 57 por ciento del total. Se espera qe esta asignación de recursos impulsará el crecimiento de dichos sectores, lo cual tendrá un efecto de propagación beneficioso a otras actividades productivas. Igualmente, los sectores agropecuario, e industrial han sido objeto de atención preferente en el Plan Operativo, dada su importancia en la economía del país.

Un aspecto importante del financiamiento del Plan de Desarrollo es que el Gobierno Bolivia ha iniciado en 1975 u serie de reuniones en el exter con el propósito de informar inversionistas privdos y a i tituciones bancarias del c tenido del mismo. En dich reuniones se mencionarán especial, los proyectos a s ejecutados de acuerdo con programa las necesidades financiamiento y l obligaciones legales que deb cumplir los inversionistas capitales extranjeros en el pa

Brasil se sumó al grupo de observadores en Centroamérica

WASHINGTON, 3 (AP).- El Brasil se sumó hoy al pequeño contingente de observadores militares enviado a la América Central para lograr la separación de las fuerzas de Honduras y El Salvador en el ánimo de evitar nuevos incidentes fronterizos.

Un portavoz de la Organización de los Estados Americanos dijo que el general argentino Luis M. Miró había asumido hoy la comandancia del grupo que se estableciera en siete puntos críticos a lo largo de la frontera de 341 kilómetros.

Los brasileños designaron al coronel Joao Barboza de Moraes que fue asignado al lado salvadoreño.

Los Estados Unidos se sumaron también al grupo y uno de sus tres oficiales, Juan Garcia quedó en el lado salvadoreño. Dos tenientes norteamericanos, Manuel Citron y William Jones, fueron al lado hondureño.

A la vez los chilenos incorporaron un nuevo miembro al grupo con la designación del Teniente Coronel Francisco Martinez, que fue al lado salvadoreño. El Coronel Walter Doerner había sido estacionado antes en Honduras.

El Consejo Permanente de la OEA se reunirá mañana para despachar las cuestiones administrativas de la operación que se estima costarán unos 150.000 dólares en los próximos 25 días.

La principal partida de 60.000 dólares contempla el uso de helicópteros para la observación y levantamientos tropográficos de la zona.

Aún cuando el conflicto se inició en 1969 como resultado de la presión demográfica del montañosa El Salvador sobre su despoblado cual fertil vecino hondureño uno de los principales problemas que se han encontrado en la búsqueda de un arreglo permanente es la cuestión de límites sobre la cual las partes han reabierto viejos desacuerdos.

Miró es un cartógrafo de 51 años que se desempeñaba como agregado militar argentino aquí. La misión de los efectivos bajo su comando será especialmente la demarcación de una zona de seguridad en la cual no entrarán las tropas de los dos países.

Un portavoz de la OEA que Colombia, Venezuela Uruguay, Paraguay y la Dominicana enviarán también observadores para completar los 28 que se estiman necesarios. Se dijo que los que ya se encuentran en el lugar han sido desplazados como sigue:

Honduras - Doerner, Cintron, Jones, Coronel Ricardo Peña, de Argentina, Teniente Coronel Efrain Santamaria, de Nicaragua, Mayor Juan Gonzales de Nicaragua, Teniente Coronel Fernando Salazar, de Costa Rica, Coronel Richeliu Deboyer, de Ecuador, y Coronel Luis Sosa, de Guatemala.

El Salvador, Garcia, Martinez, Barbosa de Moraes, Teniente Coronel Francisco Mora, de Costa Rica, Coronel Guillermo Hernandez, de Guatemala, Teniente Coronel Ismael Montalban, de Guatemala, y Mayor Abel Céspedes de Nicaragua.

Observadores Militares en...

(**Viene de la página 3**) propone ganar tiempo y evitar llegar a una solución definitiva, en tal caso no produce resultados positivos".

Como medida para avanzar en relación al problema de la delimitación de frontera, cuestión que ha sido el escollo de las negociaciones, el rotatitvo indica que de no resolverse la cuestión territorial antes de que retiren los observadores de la OEA, siempre será motivo de fricciones.

"Tiempo" destaca, una vez más, los fuertes intereses comerciales del resto de los países centroamericanos, que presionan, para que el arreglo no sea justo sino que el conflicto cese de cualquier manera, "cosa inaceptable para los hondureños".

En otro artículo editorial, en el que el mencionado periódico comenta la Reunión de Cancilleres Centroamericanos en Güatemala explicita su opinión sobre la presencia de observadores militares en la región fronteriza : el establecimiento de tropas entre los ejércitos de El Salvador y Honduras no resuelve nada, sólo evita choques y en esto se han pasado siete años. En este juicio, además recoge el sentir de la mayoría de la población hondureña ante la situación actual.

H. Municipalidad de La Paz

CONVOCATORIA A PROPUESTAS N°. 83/76

TERCER LLAMAMIENTO

Por orden del señor Alcalde Municipal, y en cumplimiento al Art. 3°. del Decreto Supremo N°. 11038 de 17 de agosto de 1973, se convoca a los industriales del cuero y del calzado legalmente inscritos en la Cámara de Industrias y el Ministerio de Industria y Comercio, a presentar sus propuestas para la adjudicación de la Corambre del Matadero Municipal, consistente en 30.000 piezas de cuero fresco.

PRECIO MINIMO 165 $b.

Los interesados, podrán recoger el pliego de especificaciones en el Departamento de Licitaciones y Contratos de la Municipalidad.

Las propuestas deberán ser presentadas en la Secretaría del Departamento de Licitaciones y Contratos en sobre cerrado y lacrado hasta horas 18.oo del día lunes 16 de Agosto del presente año.

La Paz, 3 de Agosto de 1976

Sindicato de Colectiveros y micros "Simón Bolívar"

Salutación

Los Coordinadores y Cooperadores del Sindicato de Colectiveros "Simón Bolívar", al recordar el tercer aniversario de su Fundación, saludan emocionados y fraternalmente a todos y cada uno de los compañeros socios de la institución, exhortándoles a mantenerse siempre firmes y unidos en procura de un mañana mejor, y que al mismo tiempo haciendo un haz de voluntades, rindan homenaje de admiración y respeto a la memoria de los manes de la Patria — Bolívar y Sucre, que nos legaron una Patria libre como lo es hoy Bolivia.

La Paz, 4 de agosto de 1976

Isaac Valle Gutiérrez
COORDINADOR LABORAL

Héctor Suaznabar Velásquez
COORDINADOR LABORAL

H. Municipalidad de Oruro

CONVOCATORIA A PROPUESTAS

Provisión de un tractor tipo D6 con topadora

Por disposición del señor H. Alcalde Municipal , de acuerdo a los requerimientos de la Dirección de OO.PP Municipales se convoca a las firmas comerciales y/o importadoras de todo el país a la presentación de propuestas para la provisión de:

UN TRACTOR TIPO D6 EQUIPADO CON TOPADORA ANGULABLE

Los interesados podrán solicitar el Pliego de Especificaciones técnicas y condiciones de pago, en las Oficinas del Departamento Municipal de Obras Públicas de la H. Comuna (calles Caro y Velasco Galvarro) ; debiendo presentar sus propuestas en las Oficinas de Notaría Municipal hasta el día 16 de agosto del presente año, Horas 18.00 p.m. en sobre cerrado y lacrado, con las formalidades de Ley y bajo el siguiente rótulo:

Convocatoria a Propuestas
Provisión tractor tipo D6 con topadora
H. Alcaldía Municipal de Oruro - Bolivia.
Plaza Principal N°.....

Oruro , 30 de julio de 1976.

La Asociación de Comercializadores de carne en gancho

Referente a la acusación que formuló el (Comité Cívico de la Chiquitania) nos vemos obligados por el respeto que se merece la opinión Pública, la cual es desconocedora del problema que se pretende hacer creer que existe.

Se dice que en la actualidad en el matadero Municipal de Santa Cruz, se estaría negando el derecho de comercializar directamente al productor.

Parece increíble que para lograr un propósito se tenga que recurrir a la calumnia y tergiversación de realidades,

En la actualidad el derribe de ganado, desde enero de este año, es solo efectuado bajo control que realiza la Federación de Ganaderos limitando el ingreso a un determinado número de cabezas por día, y de ella exclusivamente depende quién le toca el turno; esto de ganados procedentes de cualquier provincia o ganadero y en el caso que algún ganado de estos corresponda a algún asociado de nuestra organización éste se canaliza por nuestra oficina de Pago cuya única función es la de cobrar el ganado que fue autorizado por FEGASACRUZ para el derribe perteneciente a ganaderos y comerciantes que vieron conveniente organizarse para centralizar sus cobros en esta oficina, fomentando las transacciones comerciales que antes se hacían verbalmente y ocasionaron un sin número de estafas, por todos conocidas. Pero a las personas que no son socios, nadie les priva el derecho de vender su ganado como siempre lo hicieron; en la actualidad un 25% del ganado derribado diariamente es de personas que lo hacen libremente y nadie les obliga como se dice (MALICIOSAMENTE) hacerlo a través de esta oficina; más bien al contrario son ellos, los que no forman parte todavía de esta organización quiénes gestionan, para ingresar a ella. Prueba de ello que el 21 de Junio del año en curso fueron 19 socios quienes formaron esta agrupación y en el transcurso de 1 mes han ido ingresando; en la actualidad son 48 socios, y en un 85% ganaderos, La nómina de los socios para su comprobación está a disposición de las personas que lo dudaran.

Los que forman parte de esta asociación, tal como consta en los documentos que se cursaron a todas las autoridades locales, sólo les cuesta 10 $b. comercializar su ganado y tener los servicios de la oficina, quien les cancela a las 48 horas.

La única condición para formar parte de ella es la de ser ganadero, o sea que no limita a nadie, ni obliga.

Nos preguntamos cuál es el sistema defectuoso, será por habernos organizado, o será por no haberles pedido permiso a los que se sienten incómodos por esta organización.

Invitamos a todos los sectores ganaderos de las diferentes provincias a visitarnos para conocer nuestra actividad, la cual no perjudica a nadie,

Nuestra organización no encarece el costo del kilo gancho de carne, porque inclusive la aportación de los 10 $b. es sin cargo al ganadero que entrega su ganado a algún socio para comercializarlo, y en el caso de los productores que directamente llegan con sus ganados y entran a formar parte, su costo total es de 10 $b. destinados a sostenimiento del personal contable y gastos escritorio.

No puede existir estudio que permita abaratar más de lo que actualmente aportan nuestros asociados, si alguna institución lo tuviere y no lo haya puesto a disposición de los ganaderos o comerciantes en ganado en beneficio de ellos, con el fin de reducir sus costos, dice muy mal de ella.

Y por último para terminar esta nota aclaratoria, es necesario destacar de que nunca antes se tuvo en el matadero Municipal de Santa Cruz la tranquilidad que existe en la actualidad, motivada por dos razones Básicas.

1a.- Por efectuarse transacciones documentadas que dan garantía de pago a las 48 horas.

2da.- Por la clasificación impuesta por la federación de ganaderos de Santa Cruz (FEGASACRUZ) quien con ello ha logrado estabilizar el precio, lo cual es fundamental en la economía de todo sector productor.

Considerando haber aclarado los conceptos errados que se dijeron.

Firma
La Directiva de la Asociación
de Comercializadores de Carne en
Gancho de Santa Cruz.

Santa Cruz, 2 de Agosto de 1976

Ministerio de Industria, Comercio y Turismo

Empresa Nacional del Arroz

COMUNICADO

A los señores productores de arroz del país

En razón de tener almacenada una gran cantidad de arroz de las cosechas 1975 y 1976 y por tanto tener garantizado el consumo interno por los próximos meses, se comunica a todos los productores de arroz del país que ENA comprará el año 1977 solamente arroz de tipo LARGO (Blue bonnet, Hibrido, Estaquilla y Dawn de Primera y Segunda) con hasta 12% de granos quebrados.

Las demás variedades y calidades no serán objeto de compra por parte de ENA y se aclara con la debida anticipación que ENA no se responsabiliza de la oferta de esas calidades y variedades que quedaran libres para sus transacciones en el mercado.

La Paz, 4 de agosto de 1976

MATE MATICAS
NEURO VIMIN
INTI
NEUROTONICO Y RECONSTITUYENTE BIOLOGICO

PRESENCIA
Deportes
La Paz, Bolivia, miércoles 4 de agosto de 1976

este bebé necesita
NENE-DENT
Para la dentición del bebé

Agilizan labor de organización en ACB

Para el "Gran Premio Nacional"

A diecisiete días de la disputa del Gran Premio Nacional de Automovilismo "Presidente Hugo Banzer Suárez", versión 1976, la Comisión Deportiva Nacional del Automóvil Club Boliviano, agiliza sus trabajos de organización de este importante certamen que reunirá a lo más representativo del automovilismo boliviano.

En efecto, mañana se iniciará las 14 horas una reunión de los Presidentes de las Comisiones Deportivas de todos los puntos que dará la carrera a iniciarse el próximo día 21.

En esta reunión los presidentes de las Comisiones Deportivas de las filiales del ACB del interior, ratificarán su aprobación al nuevo reglamento nacional de carreras y considerarán asuntos relativos tanto a la organización como al desarrollo del Gran Premio Nacional.

La reunión se llevará a cabo en las instalaciones de la Comisión Deportiva Nacional ubicadas en la calle San Jorge.

Posteriormente —en el curso de la próxima semana— la Comisión Deportiva convocará a una reunión de trabajo a los representantes de la Guardia Nacional de Seguridad Pública, Tránsito, Sanidad, Ejército y otras instituciones para planificar el trabajo relativo a los aspectos de ruta e instalación de puestos de sanidad, control, cierre de carreteras y otros aspectos concernientes a este evento. En realidad se trata de la primera de una serie de reuniones destinadas a coordinar el trabajo.

INSCRIPCIONES

De acuerdo a la convocatoria, las inscripciones se recibirán hasta las 12 horas del día 16 y la inspección técnica se cumplirá el día 18 en la sede social del Automóvil Club Boliviano en Calacoto.

Hasta el momento se registraron 32 competidores, esperándose que hasta el momento del cierre esta cifra sea superior.

La carrera se disputará en doce etapas y sobre un total de 3.380 kilómetros del 21 de Agosto al 4 de Setiembre, de acuerdo al siguiente itinerario:

Primera etapa, 21 de Agosto.- La Paz-Oruro-Catavi.- Segunda etapa, 22 de Agosto.- Catavi-Uncia-Sucre.- 23 de agosto, neutralización en Sucre.- Tercera etapa, 24 de agosto.- Sucre-Potosí.- Cuarta etapa, 25 de agosto.- Potosí-Camargo-Villazón.- Quinta etapa, 26 de Agosto.- Villazón-Tarija.- 27 de Agosto, neutralización en Tarija.- Sexta etapa, 28 de agosto.- Tarija-Palos Blancos-Yacuiba.- Séptima etapa, 29 de agosto.- Yacuiba-Villa Montes, .- Octava etapa, 30 de Agosto.- Camiri-Monteagudo, neutralización Camiri. Novena etapa, 31 de Agosto.- Camiri-Santa Cruz-Montero.- Primero de Septiembre neutralización en Santa Cruz.- Décima etapa, 2 de Septiembre.- Santa Cruz-Mataral-Valle Grande.- Décimo primera etapa, 3 de Septiembre.- Vallegrande-Cochabamba.- Décimo segunda etapa, 4 de Septiembre.- Quillacollo-Caracollo-La Paz.

JUAN RODRIGUEZ VERA: El veterano corredor, Juan Rodríguez Vera, que pese a sus años sigue siendo atracción dentro del automovilismo nacional. Viene preparando su bólido para correr en el "Gran Premio Banzer".

La Paz en nacional de pelota de mano

La Asociación de Pelota de Mano de La Paz, mediante comunicado emitido ayer, oficializó la participación de su seleccionado en el torneo nacional de este deporte a disputarse en Oruro del 5 al 8 del presente mes.

De acuerdo a las informaciones se sabe que el equipo local viene afravesando por un excelente momento siendo su nivel técnico uno de los mejores logrados en los últimos años.

La selección entrena en forma intensa , en los frontones de Miraflores, bajo la dirección de Walter Veneros Flores.

El torneo nacional de Oruro será disputado en las modalidades de cuartos y soleadas.

Se sabe, por referencias, que en esta competencia se darán cita los mejores peloteris del país, particularmente de los distritos mineros donde este deporte es uno de los más cultivados.

DELEGACION PACEÑA

La delegación paceña que viaja mañana a la sede del campeonato nacional, vía terrestre, estará integrada de la siguiente manera: Presidente, Lucio Alvarez; técnico, Walter Veneros; árbitro, Alejandro Vargas. Jugadores: Angel Vera, Jaime Terán, Alberto Veneros y René Segovia.

Retornará experto deportivo a La Paz

- El asesor general del Comité Organizador de los VIII Juegos Bolivarianos, Osnaldo Devonish, experto enviado por el gobierno de Venezuela, arribará mañana a esta capital donde permanecerá hasta fines del presente mes asesorando al citado Comité en diferentes rubros deportivos y de organización.

Devonish, ya estuvo anteriormente en otras oportunidades en el país cumpliendo similares funciones. Otra de las misiones del experto venezolano será el de observar los Juegos Nacionales a iniciarse el próximo 14.

Los Juegos Nacionales ya se encuentran en plena organización mediante la planificación realizada por los departamentos técnicos del Comité.

FUEGO PATRIO

El Comité Organizador preparó un programa tentativo relacionado con el traslado del Fuego Patrio, desde Tiahuanacu hasta esta ciudad en ocasión de la inauguración de los Juegos Nacionales.

De acuerdo a los informes se cumplirá el día 14 una ceremonia en Tiahuanacu con números de danzas folclóricas a cargo de alumnos de los colegios "Mariscal Sucre" de Cuaqui y "Posnansky" de Tiahuanacu Un grupo de ñustas portando el Fuego Patrio, que será encendido por el Comandante del Regimiento "Lanza", dará la partida a los atletas quienes mediante relevos cada kilómetro traerán el mencionado Fuego hasta el estadio "Libertador Simón Bolívar" de esta capital para el acto inaugural.

San Telmo a un paso de dejar la primera división

BUENOS AIRES, 3 (AFP) - San Telmo quedó a un paso de perder la primera categoría al empatar hoy a un gol con Temperley, en partido correspondiente a la penúltima fecha de la rondda decisiva del Campeonato Metropolitano de Fútbol.

Los resultados de los cinco partidos de este pequeño torneo registraron empates por lo que, al no alterarse las posiciones, los equipos de Argentinos Juniors, Racing, Banfield y Ferro lograron salvarse del descenso.

All Boys perdió la oportunidad de sumarse al grupo de los salvados, y de condenar así definitivamente a San Telmo, cuando al cumplirse un minuto de su partido con Chacarita, el arquero Onzari logró contener un penal.

All Boy y San Telmo permanecen distanciados dos puntos a favor del primero.

Encuentros por el torneo Profesional

El Consejo Central de la Asociación local de Fútbol ratificó , en su reunión de anoche, el programa de partidos correspondientes al sábado y domingo por el Campeonato Profesional.

El sábado en el Estadio Simón Bolivar jugarán Ferroviario con Strongest y en el Lastra, Figaro con 31 de Octubre.

El domingo en Tembladerani Always Ready-Chaco y en el estadio de Sopocachi Municipal con Bolívar.

Entre otros asuntos considerados anoche, se acordó pasar a conocimiento del Comité de Hacienda para el estudio respectivo- una propuesta de la Asociación para liberar de gravámenes al Club Mariscal Santa Cruz que debe jugar el 14 con Municipal en el estadio Lastra, a manera de compensación por los perjuicios económicos que pudiera sufrir en vista de que en esa fecha de inauguran los Juegos Deportivos Nacionales.

Deportivo Chaco fue autorizado para jugar el 5 y 6 en la localidad de Uyuni, en tanto que Olympic lo hará en en Riberalta en las mismas fechas.

Chaco aceptó la sanción impuesta por el Tribunal de Disciplina y Penalidades a su Kinesiólogo, pero en cambio adelantó que apelaría los castigos a sus jugadores Tórrez y Fernández.

LIQUIDACION

El sábado último se recaudó en el Estadio Bolivar 98.490 por por venta de 5.090 entradas. Corresponde a Bolivar 42.882.62. En el Estadio Lastra se obtuvo un ingreso de 8.670 por 453 entradas, correspondiendo a Chaco 2.760.08

El domingo en el Estadio de Tembladerani se recaudaron 130.535 por 6.824 entradas. Corresponde a Strongest 56.803.85.En el Lastra se recaudó 6.685 por 362 entradas, correspondiendo a 31 de Octubre 1.808.50.

DOS VALORES: Troncone, de Bolivar y Montoya, de Strongest, son firmes baluartes en sus respectivos equipos torneo paceño proseguirá el sábado.

Se conocerá informe del titular de SGD

En las próximas horas se conocerá un informe en torno a la bor que, a nombre del país, realizó en un congreso internacio recientemente efectuado en San Salvador el Secretario Genera Deportes y Juventudes, Guillermo Bulacia Salek.

El mencionado funcionario retornó ayer a esta capital a acuerdo a lo informado a PRESENCIA, se encuentra prepara citado informe el mismo que previamente será presentado al de la República, Gral. Hugo Banzer Suárez.

GRAN PREMIO

Se informó por otra parte que personeros de la SGD juntame con miembros de la Comisión Nacional del Automóvil Club B viano están ultimando todos los detalles relacionados con el "G Premio Nacional de Automovilismo, Presidente de la Repúbl Gral. Hugo Bánzer Suárez" a disputarse en el transcurso de mes.

En las próximas horas se informará al titular de la SGD s todo lo relacionado, al Premio en cuestión, durante el tiempo Guillermo Bulacia, permaneció en el exterior del país asistien un congreso.

Propuestas para construcción de obras deportivas

En acto especial a cumplirse a las 19 horas de hoy, en el tercer piso de la sede social del Club The Strongest, se procederá a la apertura de propuestas presentadas por empresas que esperan adjudicarse los trabajos del "Complejo Deportivo Achumani".

Las propuestas están relacionadas con las obras de la primera fase del estadio que The Strongest pretende construir en la pintoresca zona de Achumani. Como se sabe se constituyó un comité interno en la entidad "surineara" para tramitar los trabajos. La comisión la preside el dirigente Rafael Mendoza Castellón.

Mientras tanto con la cooperación de maquinaria pesada prestada por la Alcaldía de La Paz, prosigue en Achumani, el respectivo movimiento de tierras a objeto de facilitar la labor que deberá encarar la empresa que se adjudicará la obra en general, en esta primera fase.

Esperan que mejore salud de Niki Lauda

ANNHEIM, ALEMANIA (ENTAL, 3 (AP).- El ón Mundial de fórmula austriaco Niki Lauda, ente herido el domingo su automóvil se estrelló ndió durante el Gran de Alemania en el o de Nurburg, sigue en delicado, informó hoy el Eike Martin.

ra que el corredor de 27 llegue a "una fase cri- expreso el Doctor Martin, cuando se presentara as que llegó, no lo sa- . Si no se produce, puede sta incluso la posibilidad us pulmones seriamente os se recuperen, dijo. respiración es es- a, está muy alerta e do", añadió el médico. er por los tubos que le insertados en las fosas podría incluso hablar. estado permanece ahora durante los s días", dijo el facul- podría presumirse que la lesión en sus pulmones no es tan seria como se temió originalmente, pero esto es pura especulación".

Lauda sufrió también quemaduras faciales de segundo y tercer grado, se fracturó la clavícula y otras fracturas y quemaduras menores en sus manos y codos. Fue vestido hoy por su esposa Marlene y por su hermano Florian.

Mientras tanto comenzó una investigación para determinar si hubo negligencia en el choque que también afectó al alemán occidental Harald Ertl y al norteamericano Brett Lunger, que resultaron ilesos y ayudaron a sacar a Lauda de su Ferrari destrozado.

En Francfort, un vocero del Club de Automovilismo de Alemania, organizador de la carrera, dijo que resultaba "extraño" que el equipo italiano Ferrari "hubiera desparecido con los restos del automóvil el domingo por la noche".

"No es nuestra tarea investigar los posibles errores de conducción de Lauda, sino solamente si las causas fueron fallas mecánicas como el aflojamiento de tuercas de las ruedas, tornillos o cosas como esas", dijo el portavoz.

"Permitir que se llevaran los restos es lo más estúpido que se pueda pensar, ahora que se dice que tal vez no se hizo adecuadamente el cambio de las ruedas", dijo.

Lauda comenzó la carrera, que ganó el británico James Hunt con un Molaren-Ford, con neumáticos para lluvia a causa de las condiciones de humanidad del suelo. Pero cuando el simoso camino se secó, se apresuró a ir al puesto de abastecimiento para cambiarlos por neumáticos para buen tiempo.

"Todo fue terriblemente rápido", dijo el vocero del Automóvil Club.

"Algunos dijeron que se desprendieron tuercas de la Ferrari de Lauda, saltaron y luego fueron recogidas....

"El desprendimiento del tanque de gasolina, que estaba atornillado y no remachado como en otros automóviles...la falta de un sistema de extinción y un sistema de oxigeno...todo eso no tendría que haber pasado como pasó si todo hubiera estado en orden."

Prensa colombiana se ocupa del caso Monzón

BOGOTA, 3 (AP).- Un sector de la crítica deportiva de Colombia consideraba hoy que Carlos Monzón, sería despojado de la corona unificada de los medianos, si es condenado en definitiva a cumplir una pena de 18 meses de prisión.

Monzón fue condenado por un juez de la ciudad de Santa Fe, Argentina, acusado de causar lesiones graves a un fotógrafo.

La situación del boxeador argentino es destacada hoy en primera plana por los diarios.

El argentino venció el 26 de junio al colombiano Rodrigo Valdez en una pelea que unificó el título de los medianos.

"Monzón, a la cárcel! titula "El Tiempo" y recuerda: "No es la primera vez que el nombre del doble campeón mundial de los medianos aparece desplegado en las páginas de los diarios por incidentes particulares.

"Alguna vez se le vio envuelto en impase con su esposa, de la que está separado hace dos años, dentro de la suposición de que el pégil había utilizado los puños para golpearla. En otra ocasión protagonizó incidente similar también con su cónyuge y se difundió la versión de que esta había disparado un revólver, pero la acción no tuvo consecuencias".

Agrega el diario: "Aunque Monzón es un hombre de firme disciplina cuando se encuentra en su plan de boxeador, es evidente que su temperamento le ha traído dolores de cabeza, incluso con los mismos periodistas, a quienes en muchas ocasiones les ha recibido con frases irónicas o con desplantes.

"En el evento de que el pegador argentino fuese definitivamente condenado a prisión, sería despojado de su corona de la Asociación y del Consejo Mundial de Boxeo, que han procedido así en varias oportunidades con algunos campeones de vida dispada".

Dictarán desde mañana un cursillo de luc

A partir de mañana con auspicios del Comité Organizador de los Juegos Bolivarianos, en el gimnasio de Villa Victoria será iniciado un cursillo de lucha olímpica destinado a alumnos del ISEF y personas particulares interesadas en esta disciplina.

El cursillo será dictado por el instructor venezolano Benigno Márquez, quién en la oportunidad será cooperado por el nacional Jaime Cabrera. El cursillo durará hasta el día 11 y las inscripciones se reciben en el gimnasio de Victoria.

POTOSINOS

Desde Potosí se inform Comité Organizador que nastas de esa ciudad, de sexos, competirán en los Nacionales de este mes. Forme manifiesta que la ac gimnástica en la Villa Imperi incentivada a lo máximo e últimas semanas logra resultados por demás satisfactorios.

4 finalistas en torneo de básquet

ro colegios se clasi- finalistas en el ntercolegial femenino tbol, ciclo intermedio.

tablecimientos son: uxiadora, Sagrados s en la Serfe "A"; Americano y Santa Serie "B"

ales se iniciarán el unes en las canchas Dirección Nacional de Física Escolar.

DOS

ultados de la fecha de on los siguientes: uxiliadora superó a ew's 13-9, Loretto do- eo La Paz 13-6. En la Instituto Americano Dora Schmidt 31-3 tablemente esta ia escolar está de- o que desear por el miento técnico de los

ración física ha sido y de acuerdo a los es registrados el escolar anda de capa

te conveniente que ón Nacional adopte

ARATE:
DEROSA
A SIN ARMAS

ica, que durante un secreto oriental actica hoy en el otero. Sus venta- rvarse tranquilo lo para rechazar igroso atacante. na clase de este ensivo, leyendo es de Agosto, la ero.

medidas para tratar de mejorar el rendimiento.

Hoy sale a la venta...
Agosto de 1976
Selecciones del Reader's Digest
PUBLICADA MENSUALMENTE EN 30 PAISES Y 13 IDIOMAS

Un boliviano muy especial	33
Karate: poderosa defensa sin armas	38
Todos necesitamos rinocerontes	44
La fuerza que sorprendió al hampa	51
Heredero del trono británico:	
I. El príncipe Carlos	57
II. Sus conceptos acerca de la monarquía	61
Semblanza de una tragedia	64
Tesoros tejidos de la Real Fábrica de Tapices	70
Fenómeno de la varita adivinatoria	77
Historia de un exótico plantío oriental	81
No temamos a nuestros sentimientos	87
Cargamento de niños	91
Praga, sinfonía de piedra	96
Galería de pájaros galantes	102
Consérvese dejando	108
Wagner el espectacular	113
La risa, remedio infalible	119
Satisfacciones del renacimiento sexual	120
Cuando el miedo anda en avión	125
Restauración de Bonhoeffer	7
Autopsia de un fumador	17
Enriquezca su vocabulario	23
Así es la vida	25
Noticias del mundo de la medicina	29
Citas citables	43

SECCION DE LIBROS
PUNADO DE VALIENTES
El sabotaje contra la bomba atómica nazi 127

LA ALFOMBRA MAGICA DE DILLMANN
LO LLEVA POR TODO EL MUNDO.
BASES PARA PARTICIPAR EN LOS CUATRO SORTEOS NACIONALES A REALIZARSE HASTA EL 12 DE DICIEMBRE DE 1976

Primer sorteo Nacional en Cochabamba 4 de Septiembre de 1976.	Segundo sorteo Nacional en La Paz, 2 de Octubre de 1976.	Tercer sorteo Nacional en Santa Cruz 6 de Noviembre de 1976.
CUATRO DESPENSAS PARA UN MES.	CUATRO DESPENSAS PARA UN MES.	CUATRO DESPENSAS PARA UN MES.
Canje de Cupones en todo el país hasta el 31 de Agosto.	Canje de Cupones en todo el país hasta el 28 de Septiembre.	Canje de Cupones en todo el país hasta el 3 de Noviembre.

CUARTO SUPER SORTEO FINAL EN COCHABAMBA 4 DE DICIEMBRE DE 1976
1er. PREMIO VIAJE "LA VUELTA AL MUNDO" PASAJES PARA DOS PERSONAS CON TODOS LOS GASTOS PAGADOS.
2do. PREMIO VIAJE "LA EUROPA FASCINANTE" PASAJES PARA DOS PERSONAS CON TODOS LOS GASTOS PAGADOS.
Pinzas Dillmann
1.- POR CADA SEIS ETIQUETAS DE CONSERVAS "DILLMANN" RECIBIRA UN CUPON NUMERADO.
2.- POR CADA COMPRA DE FIAMBRES Y EMBUTIDOS SUPERIOR A $b. 100. RECIBIRA UN CUPON NUMERADO.
IMPORTANTE
EL PARTICIPAR EN UN SORTEO DE CUALQUIER DISTRITO E INCLUSO SALIR FAVORECIDO CON ALGUN PREMIO, NO ANULA SU CUPON, CON EL QUE PUEDE CONCURSAR EN LOS TRES SORTEOS DE DESPENSAS PARA UN MES Y SUPER SORTEO FINAL DEL 12 DE DICIEMBRE DE 1976.
LUGARES DE CANJE DE CUPONES
OFICINAS DE HANSA LTDA.
Y AGENCIAS AUTORIZADAS DILLMANN DE TODO EL PAIS.
Dillmann
LA CONSERVA QUE DA GUSTO

USTED PODRA GANAR MAS DINERO
COMO TECNICO EN MECANICA AUTOMOTRIZ
Si cuenta con EQUIPO MODERNO y apropiado!
VACUOMETRO O INDICADOR DE VACIO
LAMPARA HIDR.
VALIOSO TACOMETRO
HEMPHILL SCHOOLS
El Plantel Educativo de renombre mundial
Ofrece a usted el más avanzado y práctico curso de enseñanza Automotriz, que incluye como equipo de práctica siete valiosos instrumentos que forman el conjunto más completo y profesional que se haya ofrecido hasta ahora.
RECIBE ESTE FANTASTICO EQUIPO SIN COSTO ADICIONAL
REGLA DE CALCULO
BOTON ARRANQUE REMOTO
COMPRESOMETRO
ESTUCHE DE HERRAMIENTAS
LLAVE DE TORQUE
GRATIS
VALIOSO CATALOGO Pídalo HOY mismo.
Conviértase fácilmente, en sus horas libres, en un VERDADERO EXPERTO, mediante el Famoso Sistema Visual Hemphill ... fácil, efectivo y económico. Pida informes HOY MISMO, le env...amos GRATIS interesante folleto a todo color.
BOQUERON DEFENSORES DE ALIGUATA
PASAJE No. 44 CASILLA No. 6108 LA PAZ, BOLIVIA
ESTE CUPON Será para Ud. seguro camino de éxito!
Hemphill Schools Depto. 28-MK8
BOQUERON DEFENSORES DE ALIGUATA
PASAJE No. 44 CASILLA No. 6108 LA PAZ, BOLIVIA
Sírvase enviarme GRATIS su folleto que explica como asegurar mi porvenir, aprendiendo en mi casa: MECANICA AUTOMOTRIZ
Nombre _____ Edad _____
Dirección _____
Población _____ Prov. o Edo. _____
SI USTED DESEA INFORMACION TELEFONICA PARA MAYOR RAPIDEZ, LLAMENOS AL TEL. 41-315